大同報

發行人　衣實田
編輯人　富彭年
印刷人　賀澤民
社址　新京東六馬路
電話　編輯局二一四七二四　營業局二一二〇九六　振替口座奉天二二六一六
報費　一份國幣五分　一個月國幣壹元壹角　外埠郵費在外
廣告價　一行（五號字十二字）一日壹元特別地位加倍長期另議

地方財政制度及稅制改革案
◇……日本內務省發表

【東京廿完日電】日本內務省發表地方財政及稅制改革要綱、

一、地方稅制之改革

地方稅制之改革、依據國家稅制之改革、改正國民負擔不均衡爲目標、尤以農山漁村住民之負擔輕減、並謀社會政策的配減稅實行、因地方稅制之改革地方稅之減收、估計初年度約二億二千萬圓、平年度約二億九千萬圓、地方稅制改革要領

一、對所得稅之附加稅、經道府縣認定、且其附加稅率、於一定限度（大體爲本稅之一成）以內限定之、不徵限制外之課稅、

二、家屋稅移爲國稅、使道府縣及市町村行附加稅、家屋稅之改國稅、擬後年度起實施現行家屋稅及其附加稅之總額、比較移管後之家屋稅及共附加稅之總額、大體可減二成程度

三、對於地租營業收益稅及家屋稅的附加稅之附加限制率、通乎家屋稅都屬均一、道、府、縣及市、町村合計大體本稅爲十三成除特別之場合外、不徵限制外課稅、

四、因土地賃貸價格之改訂並減輕附加稅附加率、其地租附加稅大體減四成程度、特別地稅及附加稅、大體減五成程度、

五、爲小商工業者之負擔減輕、故營業稅及同附加稅大體減五成程度、

六、主要的社會政策的見地整理雜種稅及共附加稅、大體總額減二成程度、

七、戶數分擔廢止之、

二、地方財政調查制度之確立

地方稅制之改革、及創立恆久的地方財政調整制度、以期地方團體財政之確立

一、所得稅之一部（大體與本稅二成程度相當額）及資本利子稅、以之爲道府縣之財源、而交付之、

二、地租營業收益稅及家屋稅以之爲市町村之財源而交付之、

三、市町村立尋常小學校教員薪俸費、由道府縣負擔現在地方稅總額單位百萬圓、昭和十年度地方稅、

總額稅額	六五九
內計道府縣	二七一
市町村	三八八
地租附加稅稅額	一一二
內計道府縣	六九
市町村	四三
△所得稅附加稅	
稅額	六八
道府縣	四九
市町村	一九
△營業收益稅附加稅	
稅額	八四
道府縣	三八
市町村	四六
△家屋稅及同附加稅	
稅額	一〇七
道府縣	四〇
市町村	六七
△特別地稅及同附加稅	
稅額	一四
道府縣	九
市町村	五
△營業稅及同附加稅	
稅額	一四
道府縣	七
市町村	七
△雜種稅及同附加稅	
稅額	一〇六
道府縣	五四
市町村	五二
△戶數分擔稅額	
稅額	一三七
道府縣	〇
市町村	一三七
△其他	
稅額	一七
道府縣	五
市町村	一二
△現在市町村尋常小學校教員薪俸（昭和十年度）	
總額	一六八
內　國庫負擔金	八五
市町村負擔金	八三

共黨野心藉口抗日 提倡建全華共和國
第三國際機關報又行煽動

【東京廿三日電】據最近某處之情報、第三國際機關雜誌第十四號、揭載中國共黨十五周年有所關聯之三論說、其中有米脫羅夫之論說、高倡中國共產黨、此際應停止同胞內戰、自國民黨以至各種抗日團體、行抗日戰線動員、以建設全華民主共和國爲急務、因之黨之政策及實行手段變更、乃出於不得已者、其他方面對於英法美等國使其中止援助日本、又前黨務書記王明則先述滿洲建設後中國內外情勢之變化、主張中國共產黨、宜將政策變更、一面採對日妥協政策、而繼續行對日抗爭之强化、共具體案大體顯示蘇聯新憲法草案之類似者、將國民黨共產黨、中央軍及共他、冶爲一爐、以擧統一中國抗日軍之組織云、

英美華三國 成立航空協定
中國仍然依賴歐美

【香港廿三日電】香港英國當局、前於十二日發表、許可美國橫斷太平洋定期航空機、及美國系中國航空會社之在香港着陸、而以英國定期航空路、由香港延長至上海爲條件、在事實上、即英美華三國之成立航空協定也、前傳蔣介石豫定會見香港總督、足證中國依存歐美政策之强化、蔣介石回京後討論擧行國防會議時、料必提出英華共同防衛提攜問題以廣東作中心中國親英主義之空氣、已達最高點云、

日貨對美輸出 應有整個對策
日駐紐約井上商務官談

【大連廿三日電】據特產中央會得報稱、關於美國蘇油消費稅問題、經杉山製油聯合會長、本多大連油房聯合會長等、與日前歸日本國之井上駐紐約商務書官會見談議、井上氏會陳述意見、該書記官爲視察滿洲實情、定於廿九日搭烏蘇里丸輪船到大連、三十日與當業者及關係方面交換意見、十月一日來新京、盤桓數日、與我滿洲國政府方面、協議對策、茲記其所談意見如左、

一、蘇油及一般日本商品對美輸出、均欠完備統制根基不堅、如對阿根廷、在統制方針下、應須努力伸張商務、

一、日美兩國實業家、對於美國政界、連絡上均甚缺欠、落伍的交涉、難望收得實效、是以當業者、應組織有力公會團體等、以當折衝、是爲至要、

一、蘇油消費稅、業已發生効力、故該稅不能變更矣、關此、對於自一月五日開會之上院、應以適當方法及手段、設立方法行以緩和運動、但能否收得實效尙屬疑問、

又聞井上書記官、擬於十二月中旬、赴紐約歸任云、

日稅制整理案大綱 閣議通過上奏
日本大藏省發表（中）

二、地方稅

1、負擔之不均衡、特以地方稅爲著、故對現行地方稅制度加以根本的整理改廢、

2、對於國稅之附加稅、如左、

（甲）地租、營業收益稅及家屋稅、道府縣及市町村均得收附加稅、

（乙）所得稅、限於道府縣徵收一定限度附加稅、而將市町村之所得稅附加稅廢之、

（丙）資本利子稅及相續稅不收附加稅、

3、對於各收益稅（資本利子稅在外）之附加稅率加以一定限度之統一對於特別場合以外之限制外課稅不承認、

4、雜種稅中不當者甚多對其種目及稅率加以整理減輕、

5、戶數之課稅方法、既欠適當、且負擔極重、爲國民租稅負擔不均衡之根源、茲於所得稅增收並財產稅創設之機會、完全廢之、

三、地方財政之調整

1、對於地方團體之財政確立地方財政調整交附金制度、

2、地稅營業收益稅及房屋稅之本稅、用爲對於市町村之地方財政調整交附金之財源、

3、市町村立尋常小學校教員薪俸費中現在市町村負擔改由道府縣負擔、

4、資本利子稅之全部及所得稅之一部（對於本稅、約以二割程度附加徵收之額）用爲道府縣地方財政調整交附金之財源、（未完）

美國藍辛遺稿 譭謗日本問題
林博士作文反駁

【東京廿三日電】歐洲大戰時美國國務長官藍辛、即曾結藍辛石井條約者、該氏故後、遺有文稿、春間經紐約霍補斯 麥利絲 書局刊行、名曰『羅巴特藍辛氏戰時回想錄』其內容以著名德國外相金墨星氏之洩漏電報事爲始、大膽暴露大戰當時國際危機環繞的列國外交之機密惹起世界異常之衝動、最奇者對於日本、以徹底惡意、加以侮辱、强斷日本參加大戰、係由於侵略之意思、而且關於日華二十一條問題、日美交換秘 密外交 文書、未得日本政府諒解、竟然公佈、日本外交當局、以其違背外交信義、表明極其不滿意之點、特煩日本外交問題權威博士院會員林毅陸博士作反駁長文排擊偏見、定於十月中旬外交時評上發表、博士己七十九歲、聞命欣然允諾、稍涉獵外交資料、以自由公正的學究之立場、根據日英同盟、以世界和平爲目標的大乘的精神之事實、爲論日德大戰的正確的資料稿紙八十張、題爲『藍辛回想錄及其譭謗』日外交當局、譯成英文、公之世界、俾中外認識日本正當之立場云、

滿洲商事會社案 已得結論

【東京二十二日電】滿鐵改正職制、及滿洲商事會社設立案、前經十八日之第一次各省連絡會議、以滿洲商事會社之法人國籍、爲議論中心、已愼重檢討、二十一日對滿事務局、開該第二次會議、對於外國法人之滿洲商事會社之運用一節、附以暫告條件、大體原案承認云、

商租權整理法 施行令（下）

第十九條　依商租權整理法第十八條或同法第十九條第三項之規定已經確定之權利如係所有權時、地籍整理局長應徵收手續費發給執照、

關於前項執照之發給事項由地籍整理局長定之、

第二十條　商租權整理法第二十一條之手續費應按左列區別以收入印紙繳納之

一　欲依商租權整理法第三條第一項之規定、爲商租權之申報時、按申報書每一份繳納二圓、但面積超過每十萬方米時按其超過面積每十萬方米增加一圓、超過面積未滿十萬方米時亦同、

二　欲依商租權整理法第七條之規定、關於商租權之整理程序爲參加之聲明時按聲明書每一份繳納二圓、但面積超過十萬方米時按共超過面積每十萬方米增加一圓超過面積未滿十萬方米時亦同

三　欲依商租權整理法第十三條之規定爲裁決之聲請時、按聲請書每一份繳納五圓、但面積超過十萬方米時按共超過面積每十萬方米增加三圓超過面積不滿十萬方米時亦同、

第二十一條　關於依土地審定法之審定地域內、商租權之整理依土地審定法所定、但權利之申報轉換及其他需要特別程序之事項不在此限、

第二十二條　依商租權整理法及本令規定之文書及帳簿之樣式由地籍整理局長定之、

第二十三條　關於有登記之商租權、已完畢整理程序時、地籍整理局長應向管轄登記官署通知審決或裁決之要旨、

第二十四條　有前條第一項情形已確定商租權不存在時、登記官吏應即閉鎖商租權登記簿、且於其空白處所記載、該商租權於某年某月某日依據商租權整理法之審決或裁決、已確定不存在之趣旨並簽名蓋章、

第二十五條　有登記之商租權被換爲所有權以外之權利或已確定不存在時、登記官吏應以職權將商租權登記簿內有登記之事項移載於不動產登記簿、但關於商租權之事項不在此限

第二十六條　依審決或裁決已確定之權利之登記、僅由登記權利人得聲請有前項情形、關於商租權已有登記時豁免登記費、

第二十七條　登記依審決或裁決已確定之權利時如已有商租權之登記、登記官吏應即閉鎖商租權登記簿且於其空白處所記載該商租權於某年某月某日依據商租權整理法之審決或裁決、換爲某處權利之趣旨及於不動產登記簿第幾區第幾冊第幾頁內已爲登記之趣旨並簽名蓋章、

第二十八條　關於依審決或裁決已確定之權利、有登記之聲請時如其權利既非所有權且關於其土地無保存登記、登記官吏應以職權爲其保存登記後再爲依聲請之登記、

關於依前項之規定所爲之保存登記豁免登記費、

第二十九條・無登記之商租權換爲土地所有權、遇有其登記之聲請時關於該土地如有所有權之登記應爲所有權移轉之登記、

第三十條　依商租權整理法第二十五條之規定、貸與融資者、取得抵押權時地籍整理局長應向管轄登記官署通知審決或裁決之要旨、

第三十一條　已有前條之通知時登記官吏應以職權爲左列登記、

一、爲已取得所有權者之所有權取得登記、

二、爲貸與融資者之抵押權設定登記、

關於依前項之規定所爲之登記豁免登記費、

附　則

本令自商租權整理法施行之日施行、（完）

西遊記

廖經世　畫　【22】

第五回　觀音赴會問原因　小聖施威降大聖

二

就差大力鬼王齎調、那鬼王領旨、駕雲徑至灌江口、不消半個時辰、直至眞君之廟早有把門的鬼判、傳報二郎即與衆兄弟出門迎接旨意、焚香開讀、旨意云、花果山妖猴齊天大聖作亂、蟠桃大會、見著十萬天兵、圍山收伏、未曾得勝、今特調賢甥同義兄弟、即赴花果山助力剿除、成功之後、高陞重賞眞君大喜道、天使請回、吾就去相助也、鬼王回奏不題這眞君即喚梅山六弟兄、乃康張姚李四太尉、郭申直健二將軍、聚集同去、衆兄弟俱欣然願往、即點本部神兵駕鷹牽犬、踏弩張弓、縱狂風霎時過了東洋大海、徑至花果山、見那天羅地網、密密層層、不能前進、因叫道吾乃二郎神聖眞君、蒙玉帝調來擒拿妖猴者、快開營門一時各神層層傳入、四大天王與李天王俱出轅門迎接、相見畢、問及勝敗之事、天王將上項事備述一遍、眞君笑道、小聖來此、必須與他鬥個變法、列公、將天地羅網不要幔了、頂上只四圍緊密、待我賭鬥、請托塔天王與我使個照妖鏡、住立空中恐他一時敗陣、逃竄他方、切須與我照耀明白、勿教走了、天王即依言排列去訖、這眞君領著四太尉二將軍、連本身七兄弟、出營挑戰、衆將緊守營盤、收拴了鷹犬草頭神得令、眞君直到那水簾洞外、見那一羣猴齊齊整整、排作個蟠龍陣勢、中軍裏立一竿 旗上書齊天大聖四字、眞君道、那潑猴怎麼稱起齊天之職、小猴見了眞君、急去報知、那猴王即掣金箍棒、整束衣甲冠履、跳出營門睜睛觀見、那眞君的相貌、果是清奇、打扮得又秀氣、大聖見了笑嘻嘻的將金箍棒掣起、高叫道、你是何方小將乃敢大膽到此挑戰、眞君喝道、你這廝有眼無珠認不得我、我乃玉帝外甥、勅封昭惠靈顯王二郎是也、今蒙上命、到此擒你、你還不知死活、大聖道、我記得當年玉帝妹子思凡下界、配合楊君、生一男子、曾使斧劈桃山的是你麼、你這郎君小輩我不打你、可急急回去喚你四大天王出來、眞君聞言大怒道、潑猴、休得無禮喫吾一刃、大聖擧金箍棒劈手相迎、他兩箇鬬經三百餘合不知勝負、那眞君抖擻精神搖身一變、變得身高萬丈兩隻手擧着三尖利刀神鋒、好便似華山頂上之峰、青臉獠牙、朱紅頭髮、惡狠狠望着大聖頭就砍、這大聖也使神通、變得與二郎身軀一樣嘴臉一般、擧一條如意金箍棒、却就是崑崙頂上擎天之柱、抵住二郎神、唬得那馬流元帥、戰兢兢搖不得旌旗崩芭二將、虛怯怯 使不得刀劍、這陣上康張姚李、郭伸直健、傳號令撒放草頭神向他那水簾洞外、縱着鷹犬踏弩張弓、一齊掩殺、可憐那些猴抛戈棄甲、撇劍丟鎗跑的跑、喊的喊、上山的上山、歸洞的歸洞、大聖忽見本營中羣猴皆驚散、自覺心慌、收了法象、掣棒抽身就走、眞君趕上道、那裏走、早歸降、饒你性命、大聖不戀戰、只得跑起、將近洞口正撞康 張姚李 四太尉、郭申直健二將軍、一齊擋住道潑猴、那裏走、大聖慌了手脚、就把金箍棒揑做綉花針藏在耳內、搖身一變、變作個麻雀兒、飛在樹稍頭釘住

新京
厚德福南飯店
電話（三）四八九九番

啓者敝號由城內遷移頭道溝大和通九番地此處新式樓房數十間室內寬濶設備適宜喜慶宴會特備禮堂時値秋凉採辦肥美羊肉添賣成吉思汗料理（即烤羊肉）北平羊肉涮鍋疱做精良味極適口又有肥大塡鴨眞素全席應時新菜無一不備宴會便酌價特從廉伏請惠顧諸君駕臨一嘗方知敝號言之不謬也

頭道溝大和通　厚德福飯店謹啓

失照聲明

民原領廂白旗二佐頭屯荒二十六晌四畝零二根冊九十二號不動產執照一紙於大同元年因匪亂焚燬自登報後該照無論落於何人之手永作廢紙特此聲明

東興縣唐雙復啓

失照聲明

敝人原買東興縣北太平川屯三五號原領荒二晌五畝曾於民國八年五月一日稅契不動產執照四一七號事變匪亂遺失特此登報聲明作廢

東興縣張文成啓

失照聲明

敝人原買東興縣北太平川屯三四號原領荒三晌八畝曾於民國二十年九月十八領有土地執照不易昨年五月被匪搶去無論何人得去概作無效特此聲明作廢

東興縣趙　生啓

失照聲明

民價買東興縣西頭道川屯九十號荒十一晌於民十八年五月稅契領土地執照一張因大同二年借春耕照押木蘭中央銀行贖回暫存縣署內務局失火該照被焚除呈補發新照特登報聲明作廢

東興楊長林啓

敝人都永福王海等合併聲明永福原領東興縣廟石廠崑連第七號熟地十一晌東至少陵河西至吳連義南至河北北至本界領照年月不詳領得部照王海置有東興縣馬百長東屯崑連第十七號荒地三晌二畝東至金祿西至吳三信南至金祿北至王當山於民國九年三月十六日領不動產執照該二照因押春耕貸欵於康德二年贖回在縣公署內務局暫管未便領回不意於斯年十一月間內務局失火將該照焚燬無餘除呈請縣署補發新照外特此登報聲明作廢

敝　都永福　王海　同啓

康德畫報
招募各地　宣傳部　分社
手續簡捷、待遇優厚
（詳章函索即寄）
社址奉天大西關中央銀行倉庫

BAYER
兩粒新包裝的
阿司匹靈問世
各藥房都有出售價錢低廉攜帶便利包裝衛生兩粒新包裝的阿司匹靈

非常的大好評
照像機祭
手提照像機之中國影星是誰？

課題
答　陳○梅

俗蒙惠顧不勝銘感茲當照像機祭之記念機會特以美良品二種贈呈於諸位聊酬諸君之盛意也尙祈詳閱規章照章應募是荷

特別賞品
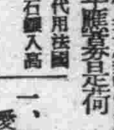
白金代用法國金剛石鑲入高級　手鐲

此項優美手鐲爲照像機祭之記念起見凡正解者均贈呈一個此手鐲係最近新自法國所輸入者鑲有法國金剛石極其美觀實高雅品也不論紳士淑女用之無不相宜而共燦然彫刻之妙緻巧一見與一二百圓者無異斷然爲世上未曾有的極端優秀品也

應募規章
一、解答一人限定一答並限一
一、愛閱本報者須在白紙上書課題之解答同封寄來二角五分之郵票爲要
一、送寄來之郵票充作贈呈之寄費並此宣傳費一部分
一、正解者贈呈金剛石手鐲並本會特選之照像機各一個
一、截止日自本廣告登出日十日間以內
一、不正解者則將郵票返回

贈呈之
不用暗室拍倍特型
凡正解者均有贈呈

本協會特選照像機
雪山綠野風景優美正待我們的行樂當遊山玩水旅行之際拍照如意的照片其樂如何

◇此特選照像機不論初心者以及婦女幼子均能簡單的拍照頗有興趣實有大好評的蓓斯特型不用暗室的實用照像機也

◇答案投送東京麴町區飯田町一◇東洋寫眞協會宣傳部

開始營業

一、目的　替代不動產之所有者、以最善之方法爲之注意並管理之同時以謀房東及租戶双方之便利爲目的、此外介紹動產買賣代辦保險

一、資本金　十萬圓

新京特別市大經路壹號
滿洲興產株式會社
（滿洲興產股份有限公司）
電話（三）三九九六　三九九七

康德三年三月廿五日　創立
社長　大原萬千百
專務取締役　近藤勝藏
取締役　王子衡

中國排日勢燄甚熾 即將釀成重大問題

上海日本水兵四名 突被狙擊傷二死一
滬全市情勢俄然緊張

【上海二十三日電】廿三日午後八時廿分、上海共同租界吳淞路海寧路日本書舖至誠堂側、有日本軍艦〇〇之水兵四名通行之中、忽由該處陸路附近、有手槍五六發打來、該水兵一名胸部中彈、當即絕命、其他二名右腕負傷、犯人一名當場被捕、其他均逃去、
目下日本陸戰隊巡邏兵五六名、分乘自動脚踏車、工部局警官亦乘自動脚踏車一同追尋犯人中、
又、該死者及負傷者、當即抬入病院醫治中、

死傷水兵氏名
【上海廿三日電】
△死傷者
出雲一等水兵田港朝光氏、右胸部心臟左腕中彈打通即死、
出雲一等水兵八幡良胤氏、右上膊部挫骨傷中彈打入
出雲船員、出利葉藏已氏左右上膊、中彈打通、
八幡氏及出利葉氏、生命尙無別狀、在陸戰隊病院、經施以手術後、經過尙好、

犯人似勞工份子
【上海廿三日電】逮捕之犯人緘口不語、年齡廿五、六歲高九尺一、二寸、似勞働階級之中國人、以巾包頭、僅着汗衫單褲午后十時十分由陸戰隊派出所、以汽車由〇隊護衛、押送陸戰隊本部

搜索犯人住宅
【上海廿三日快電】逮捕之犯人自供住宅在狄思威路瑞康里八號、刻由陸戰隊板谷中尉、工部局中村警部憲兵隊、澁谷曹長、總領事館、警察署員等、在陸戰隊圍護下、搜索其家宅、

似主犯之犯人 逃向北四川路
【上海廿三日快電】據目擊者談、有一似爲主犯之廿二三歲之中國人、確向北四川路逃走、目下正嚴行追緝

工部局巡查畏縮
【上海廿三日電】工部局巡查數名、近在襲擊現場廿米內外、乃聞槍聲一起、卑怯畏縮、不逮捕犯人、竟爾潛逃對此種無責任之工部巡查態度、大起非難之聲云、

在上海日本人學校休校
【上海廿三日電】在上海日本人小學校女學校、商業學校、廿四日起決定全部停課

發見犯人手槍
【上海廿三日快電】在現場附近、發見犯人使用之手槍及藥夾七發云、

實施實地檢驗
【上海廿三日電】二十三日午後十時十分、將兇手帶至襲擊地點、經陸戰隊、工部局總領事館警察等、開始實地檢證矣、一面陸戰隊急派隊員以現場爲中心將附近一帶占據云、

搜查中國街家宅
【上海廿三日電】以塚本憲兵隊長、及中村工部局警部爲主體、而組織之一行十數名、九時卅五分出發赴中國街處搜查家宅、

犯人之住所原籍
【上海廿四日電】行兇後未幾被捕之襲擊犯人張榮和年廿一歲其原籍係江北泰州現住所上海狄思威路東興里等、業見判明、刻下正在陸戰隊本部、關於犯行之動機連累者背後關係等嚴重審訊追求中云、

各關係官會同 現場調查完畢
【上海廿三日電】廿三日午后一時半、在現場有工部局側之田嶋副總監、意瓦諾夫警務科長、羅巴多森特高科長、日本總領事館側之奧村司法主任、陸戰隊側多野參謀、沖海軍武官、大使館吉岡情報部長等會同之下、由川島書記官爲通譯、詳細聽取脫離危難之幸池上等兵及逮捕犯人之日本人說明事件發生當時之情形、更關於今後之搜查警備方針、有所商討又田嶋工部局警察總監在現場語曰、
在租界要路地點、發生此種不法行爲、實難表現、欄後希望擧全力迅速逮捕犯人一黨云云、

日陸戰隊上陸自衛 租界內外嚴重警備
事實上已呈保障佔領狀態

【上海廿三日電】閘北地帶警備隊、現已越鐵道路綫至上海事變激戰地之寶山路地方、實地保護該地僑民云、

【上海廿三日電】事件發生同時、日本陸戰隊、行非常召集、急派一小隊携機關槍趕赴當場、施以非常警備

【上海廿三日電】第三艦隊旗艦出雲之〇隊出動、與陸戰隊協力、以當現場警備、目下井努力搜查犯人中、

【上海廿三日電】廿三日午後八時四十五分、旗艦出雲之陸戰隊〇〇上陸、將大使館、總領事館附近一帶、臨時佔踞、加以特別警備、

【上海廿三日電】廿三日午后十時半、日本陸戰隊、坦克隊以下士氣軒昂、鳴號出動全部施行警備、

【上海廿三日電】陸戰隊、發表廿三日夜以來之警備區域如左、
一、虹口一帶
二、中部（北河南路東側）
三、東部（未至工業區域）
四、北四川路兩側包含中國街、亦派兵赴現場保護、

【上海廿三日電】日本第三艦隊旗艦出雲現派〇隊協助陸戰隊以當擊事地方之警備並努力搜查犯人云、

【上海廿三日電】日陸戰隊所增派之隊員〇〇〇名係乘特務艦室戶、於廿四日午前七時抵滬後、當即登岸逕赴警備處所云、

【上海廿三日電】及川第三艦隊司令長官、對此事件、決採徹底及斷乎之處置、已發關於〇〇之重大請示云

【上海廿三日電】陸戰隊、因廿三日晚、北四川路狄斯威路間中國街三角地帶、事實上布戒嚴令、警備區域、已擴大至連接租界外延長道路（EXTENSION）之女學校、六三園閘北方面事實上已入保障佔領狀態云

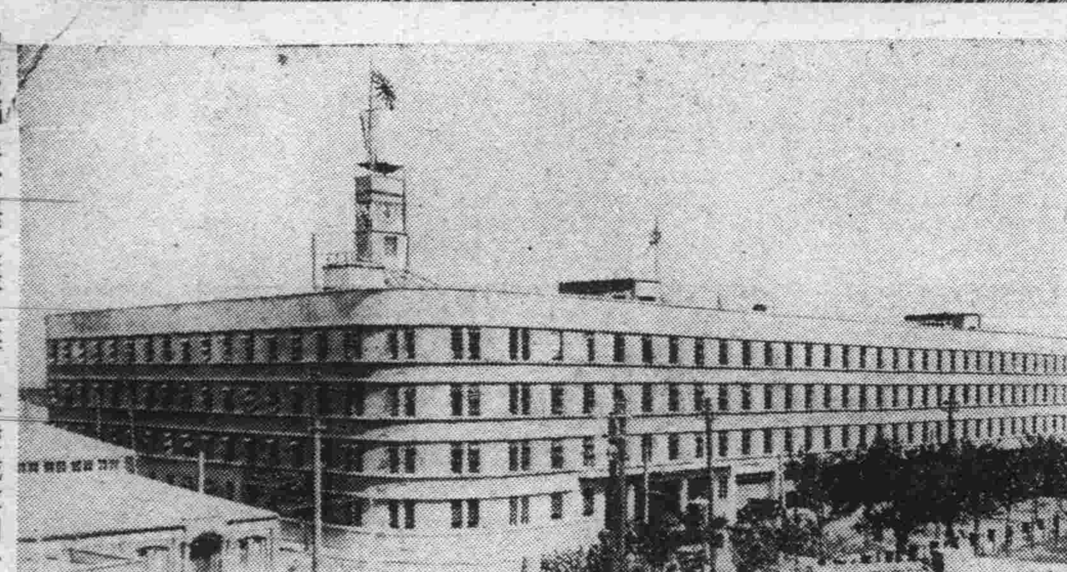

【寫眞】非常緊之張上海日本陸戰隊司令部

日海軍省接得報告 徹夜開重要協議
海相因事態重大將拜辭扈從

【東京廿三日電】在上海吳淞路日本水兵一名即死二名負傷之公電、曾於廿三日午後十時、由及川第三艦隊司令長官向海軍省發送現已到達矣、因而海軍中央部極度緊張、當夜由値班將校以電話轉達於永野海相、長谷川次官、豐田軍務局長、島田軍部次長等、廿四日即速開海軍省主腦會議決定對策云

【東京二十三日電】接得在上海吳淞路日水兵狙擊事件之公電之海軍中央部、憤恨已達極點、現對國府不得保持隱忍自重態度、永野海相長谷川次官、豐田軍務局長島田軍令部次長等首腦夜中以電話互相接洽一面自保科軍務局第一課長以下軍務局及軍令部關係官急速赴海軍省、深夜開催首腦部聯合會議以及川司令長官之情報爲中心以夜繼宵實行重要協議並訂二十四日午前開主腦會決定日本重大對策云、

【東京二十三日電】日本海軍省發表二十三日午後十一時廿五分海軍副官談二十三日午後八時卅分許、於上海吳淞路軍艦出雲兵員被中國人以手槍襲擊、結果一名即死二名負傷、行兇華人一名當時就捕之公電到達本省、該事態益發重大、是故海軍大臣扈從行幸之責、決定拜辭云、

寺崎領事 向華嚴重抗議
【上海二十三日電】上海日本總領事館寺崎領事、二十三日午後九時半、已對工部局戴拉德警視總監及市政府兪代理市長、提出嚴重抗議要求逮捕犯人與保護日人云

【南京廿三日電】川越大使須磨總領事、雨宮陸軍、中原海軍兩武官等在華日本當局之重要協議、曾於午後十一時半終了、但取締中國側之排日、因華方全然不守信用、是以當此際、有斷然採取自衛手段之必要、聞此强硬意見已見一致云、

日大使館聲明
【上海二十三日電】大使館當局二十四日午前零時半、發表關於襲擊日本水兵事件聲明如左、
一再不祥事件、繼之又惹起對帝國海軍水兵之慘事痛憤已極、此時吾人對取締排日措置、已不能信、此際吾人唯一手段雖屬遺憾然爲保護住在十餘萬居留民生命財產、惟有採取適當自衛手段一途云云、

川越大使談話
【南京二十三日電】川越大使談、中日交涉尙未就緒之今日、上海復又勃發不祥事件、實於交涉前途竇有重大障碍、如此種排日暴擧、一則爲國民政府責任而且日本强硬要求取締排日運動亦屬當然、加之未見國府態度、有何誠意刻下國府如不變更從來態度後、此種事件量必再發、而事態亦必陷於最惡之危機是以國民政府縱不認識該事件之重要性、只徒遷

陸戰隊司令官 發表聲明
【上海二十三日電】近藤陸戰隊司令官、二十三日午後九時半、曾爲如左之聲明、因華方之抗日恐怖主義又發生、誠爲遺憾之事件、然由最近之排日風潮觀之、豫料及必有此事、我方已明若觀火、現陸戰隊由獨立之立場關於日人密集地域、不惟租界內、即租界外、爲保護僑民、均以武力而期警備之萬全云、

【上海廿三日快電】陸戰隊〇〇名、於日本人俱樂部前設機關槍、開始嚴行警備虹口之日本人居住地帶、又吳淞路、乍浦路、海寧路一帶已斷絕交通、北四川路一帶閘北一部分、已開始事實上之保障佔領云、

上海緊張情緒
【上海二十三日電】因日方陸戰隊之警備逐次擴大、而蘇州河以北地域、來往行人漸漸堵塞、各緊要地點配置坦克車及裝甲汽車、闇夜警備、巡邏隊武裝巡遊、氣勢緊張、因而平素繁華之北四川路、吳淞路各大商號、約十時前後、即緊閉店扉、消滅有彩電燈、只聞街路有陸戰隊脚踏車馳行之聲、此際之大上海、於萬籟無寂及氣勢緊張中、而度黑夜一方依陸戰隊警戒之迅速、及工部局之遮斷、局部的交通是以中國人尙無開始撤退情形云

日界戒嚴狀態
【上海二十三日電】工部局警察與陸戰隊協力、圍蘇州河以北日人居留地帶、遮斷一帶通行、陸戰隊亦配置就緒、事實上已入戒嚴狀態云

與南京側交涉 決採斷乎手段
日本外交會議當局結果
海軍當局亦表重大決意

【東京二十四日電】關於上海陸戰隊員被狙擊事件上海總領事館公電、已於二十三日夜間到達外務省矣、因此該省對事件之消長、極爲重視、二十四日午前擧行首腦部會議、決定考究臨機處置但今回事件之性質如左、
一、顯然爲侮辱日軍之暴擧且爲對日挑戰之行凶、
一、可斷定最近成都、北海汕頭、漢口等處頻發之排日事件爲互相計畫的暴擧
如上記中國各地頻發之不祥事件、實有不知所底之勢、是以日本側首先保護在華僑胞之生命財產始爲急務、而面與南京政府之正式交涉、亦藉此次事件爲楔機必須作爲重大轉換、一俟二十四日海軍首腦部會議之結果、即與海軍採共同步驟保持緊密連絡且出以斷乎外交手段云

【上海二十四日電】日本海軍當局 關於此次 水兵鎗殺事件、在斷乎決意下保守堅固沈默、蓋縱交涉百回、亦無效果現在唯待實行云、

【東京二十四日電】上海吳淞路狙擊日本陸戰隊員事件、海軍當局、極度緊張激憤因各地暴虐事件、不得已而派遣特別陸戰隊之際、竟於南京政府密邇之上海、且與從前迥異不同而專以日本軍隊爲目標之不祥事件、屢屢發生、海軍當局對此深爲重視、堅持重大決意如左、
一、縱任取何手段、不滅絕此種殘暴已極之抗日行爲、日本人在華無安居定刻之可能、是故因此所發生之責任、盡在華方、
二十四日午前九時之海軍省首腦部 聯合協議會、將以昨夜協議之方針爲基礎、一決定海軍最後的態度與緊急對策、唯海軍以事態至此、除作最後的決意外、別無他途、故首腦部會議決定後、仰求伏見軍司令部總長宮殿下之指揮、即可行使海軍最後的自衛手段云、

近藤司令官 發表警戒佈告
【上海二十四日電】陸戰隊司令官、於今曉三時二十九分、會發表左之非常警備佈告、
大日本帝國海軍特別陸戰隊非常警備佈告‖本陸戰隊此次行動、爲自衛權之發動、其目的專爲保護僑居之帝國臣民生命財產、苟有敵視我官民而擾亂治安者、絲毫不能假借、望賢明之全市民衆、務宜明解本隊之眞意、少安勿躁各從事其業可也、
昭和十一年九月二十四日
大日本帝國上海特別陸戰隊司令官 近藤英次郎

希望日人鎮定
北村警察部長談
【上海二十四日電】北村警察部長廿四日午前四時三十分談話如左、
對此次事件、已由陸戰隊採取適切措置、在駐外各當局協力之下、決定以斷乎決意邁進、故居留日本人可絕對信賴陸戰隊當局切望勿因私憤、出個人的軌外行動、倘有出個人的軌外行動時、警察則擬嚴重辦理云云、

行凶前之一幕
【上海二十四日電】傳說行凶後、乘人力車由北海寧路逃於老靶子路而隱匿之凶手一名、當襲擊事前、曾在海寧路左側來往、且以精巧之日本語『日本人巡查在否』對附近之日本人探問、由此觀之該凶手、確係斟酌工部局日人警官有無後、始着手行凶者、又該人體軀肥滿身著上等西服云、

南京政府 異常狼狽
【南京廿四日電】中國外交部、接到上海事件發生之報告、當時驚愕狼狽不知所措廿三日夜、在外交大樓所開之新任英國大使之晚餐會散會後、張羣外交部長、即行召集外交部首腦部、商談結果、命令吳鐵城市長至急報告內容、如是中國方面痛感危機之接迫、大有狼狽而失度之勢云、

放棄穩健自重態度 對華最後警告
日海軍之强硬方針

【南京廿四日電】佐藤海軍武官、廿四日午前八時半、搭飛機已抵南京、十時到日本大使館、會見川越大使、喜多雨宮中原三武官、報告上海事件之眞相並傳達日本海軍方面之强硬方針、現與現地當局協議對策中、唯鑑於事態既已如此急迫、徒事外交折衝、國民政府、仍一味無責任的用其遷延策、俾在華日人之危機、益見增大不止、故將從來之穩健隱忍政策、斷然捨去而換用强硬方針、其結果、日方向國民政府、發出最後的警告後、川越大使以下急由南京退回而至斷行之形勢云、

滬市府派員 向日方慰問
【上海廿四日電】上海市政府外交專員王長春、廿四日午前八時半、代理吳鐵城市長赴日本陸戰隊訪晤近藤司令官、對於此次事件之發生、已表示遺憾之意、次又於九時到出雲艦訪晤及川第三艦隊司令長官表示同樣歉意矣

漢口吉岡事件 判明犯人
第五十八師特務兵
【上海廿四日電】據由漢口達到當地之確報稱、日本漢口總領事館、關於吉岡巡查暗殺犯人、似確證爲當駐距漢口日本租界三哩下流劉家廟兪濟時之第五十八師特務兵所殺、聞該五十八師之大部分爲浙江省、一部爲山東省出身者、係蔣介石氏之直系部隊、部長兪濟時、係蔣介石氏姊之子、該師之幹部殆係黃浦及中央軍官學校出身者、並爲抗日意識極熾烈之軍隊也、

延交涉、勢不得已、必由南京斷行撤退云、

川越大使 與陸海武官協議
【南京廿三日電】因上海水兵襲擊事件之公報未到、川越大使之行動、不能決定、乃即邀陸海兩武官協議中、但若杉總領事、二十三日夜乘夜急遽歸滬、擬於二十四日朝即訪問市政府、嚴重抗議逮捕犯人云、

川越張群交涉停止 促蔣介石速歸
以資直接解決一切

【東京廿四日電】川越大使自十六日到南京以來、對於中國外交部長、大事會談中排日事件一切問題、與張群觀其二十三日之第二次會談交涉亦甚遲緩、實無何等發展可待、而各地之有組織之排日暴行、更頻發不絕、事態之重大性、益見增加矣、因此日本有田外相、以爲川越張羣之會談、長此繼續、實無效果可待、莫如使該會談、暫行停止、即請蔣介石速由廣東歸還南京、則即與行政院長之最高責任者蔣氏有開始直接交涉之形勢、乃命川越大使仍不離南京、監視國民政府之態度、并督促蔣介石急速歸寧云、

斷乎發動全面的實力云、

事態若到最惡場合 日民斷然撤退
日海軍外務之方針

【東京廿四日電】海軍方面對於此次之方針與見解、大體如左、
一、屢次發生之惡性排日恐怖行爲、特如此次事件、係對於日本軍之積極的、計畫的行爲乃與國家威信及日本軍名譽有關重大問題、
一、現在日本已發動自衛權若事態更形惡化、則不得不令長江方面、漢口以北之居留日本人撤退、
一、警備任務之實行、一任駐諸外艦隊及特別陸戰隊但至決定警備任務時、則臨機應變、由中央訓令駐外各官、
一、勢之所趨、倘難逆睹、現在殊無發表聲明、擧行會議之必要、
一、日本已發動自衛權、外交交涉、或入一時中絕狀態、對於不誠意之國民政府、已認爲無口頭抗議等之必要、

【東京廿四日電】日外務省與海軍側連絡、協議擁護在中國權益、保護各地日人、於最險惡之場合、更擬保護現場方針、講求辦法、一二日內將訓令駐華各領事、此後事態苟再至惡化、不得已決將招回住中國內地之日人、

御裁可後 即發重大訓令
日決定行使自衛權

【東京廿四日電】海軍中央部、對上海殺傷日本水兵事件、於廿三日深更、至廿四日早、開首部聯合會議、協議結果、爲期望絕滅惡質排日抗日恐怖行爲、保護日本僑民生命財產、擁護在華權益、決定即刻發動强力自衛權、當即仰乞伏見軍令部總長宮殿下指揮、經永野海相裁決、決定增强海軍警備兵力、及其獨自行動、島田軍令部次長、因於二十四日午前八時進宮、對於重大統帥事項、恭摺奏請欽裁、又、中央部將上述意旨已電知及川第三艦隊司令官、並以重大回訓云、

北海事件 日方調查完畢
【上海廿四日特急電】據廿三日午后第三艦隊接北海現地公電、日本陸、海、外三省調查隊、廿三日午前九時於北海上陸調查、計外務省派遣戶根木書記生、松浦廣東總領事館警察署長、海軍側之須賀武官、陸軍側之岡田武官等、一行八名、中國側調查員三名、亦同時上陸調查至午后五時完竣、日調查隊回軍艦、當調查之際、日本側始終以獨自之立場、究明事件之眞相、事前之情勢、善後之處置等云、

美國駐日代理大使 被盜擊傷
日外務省派員慰問
【東京廿三日電】臨時代理美國大使哥巴氏、於廿三日午前五時許、正在睡臥之時聞有翻索財物之聲、睜眼視之、見一蒙面竊賊、該氏叱問何人、賊恐驚起他人、遂將所持刀類兇器、刺中該氏左膊、傷口長十英寸、深及骨膜、賊無所獲逃去、現警廳正嚴索犯人中、
【東京廿三日電】與賊格鬥而受重傷之美國臨時大使、現在聖路加病院治療中、須二星期方可痊愈、外務省聞訊、當派島秘書官代理有田外相前往該院慰問云、

植田軍司令官 離海拉爾
【海拉爾廿三日電】植田司令官、十九日來海、視察附近各地、廿三日午前十一時參拜神社、午后一時、於官民歡送裡、剩飛機離海云、

關東局警務調動
關東局警務部於二十二日發表一部異動如左（廿一日）
撫順署警部補居場計着調任關東局警部在大連署服務
鳳凰城署警部補松尾伍郎着任關東局警部在鳳凰署服務
大連署巡查和泉忍着調任關東局警部補在警務部警務課服務
沙河口署巡查小瀨川新平着調任關東局警部補在河沙口署服務
安東署巡查部長坂田亮調任關東局警部補在撫順署服務

滿洲里會議 延至十月一日
滿蒙滿洲里會議、原定於廿五日開會、然於廿三日、外蒙方面、忽又來電、要求延期、謂因種種準備之關係廿五日以前、不能到滿洲里請改於十月一日開會云云、我外交部據此、亦應允矣、

任免及指叙
△地籍整理局理事官加藤鐵矢任地籍整理局總務處長叙簡任二等
△地籍整理局總務處長加藤鐵矢兼任地籍整理局事業處長叙簡任二等
△外交部理事官矢野征記任外交部政務司長叙簡任二等
△山崎昇伊勢關次郎任稅關鑑查官佐叙委任四等
△間山實郎任稅關事務官佐叙委任三等
△藤井龍一郎任稅關鑑查官佐叙委任四等
△井上順作村上昇治任稅關監吏叙委任四等
△奧村政文望永芳太郎洲濱恒任稅關監吏叙委任五等

『九一八與新滿洲暫停一日』

婦科太王

鹿胎冷香丸

藥料高貴，效力確實，

每盒四元 每打四十元

(說明書) 函索卽寄

根治 經血不調 赤白帶下 久不孕育 一經服用 無不見效

發明

杏鹿胎由化學之分析研究內含有極豐富之胚胎腺（卽內泌液卵巢等）而內分泌液卵巢等又爲醫治婦科子宮及經脈不調久不孕育等症之有效劑己爲世界醫學上所公認冷香寶主人有鑾於此乃發明用科學方法配製鹿胎冷香丸蓋採取遼東壯年牝鹿原胎配以世界珍貴藥品媾諸藥物學專門家以最新科學原理抽取鹿胎內之胚胎腺配製以成者故對於女科諸病可稱效力甚大有效劑也

主治

婦科効藥鹿胎冷香丸專治婦女經血不調趕前錯後經脈閉止經來腹痛色氣不正紫黑成塊子宮寒寒冷赤白帶下腰腿酸痛夜不安眠午後發燒心跳心熱自汗盜汗務病咳嗽氣虛血癧或胸腹脹飽飲食少思或子宮有病多年不孕或屢次半產連傷數胎以上各症一經服用無不見效藥力昭著誠婦科第一有効劑也

特長

本藥內含有鹿胚胎腺故對於婦女因卵巢而發生疾病者有效凡經脈不調及閉止不妊娠半產腰腹疼痛交接快味缺乏顏面早老因卵巢發育不良難以孕育者均有功效

定價 每盒四元 每打四十元 函購貨欵先滙寄費在內 說明書函索卽寄

瀋陽鼓樓西西藥總批發

金城大藥房總經理

最新補劑

龜齡機

減價特賣

金城大藥房總經理

龜齡機之特長

新藥『龜齡機』共配製原料純用青春動物之腺類等復加以高貴藥料由化學的操作製成片劑故効力甚大遠勝中國參茸數倍服下之後直入血管循環血中增進新陳代謝機能旺盛生殖能力四肢百骸莫不受益有健腦補腎益血強精之力凡老年衰弱青年腎虧記憶力薄弱或讀書用腦過度而引起各症均宜速服『龜齡機』藥片

龜齡機主治病症

久病體力衰弱手淫、斲傷營養不良、失眠削瘦、生殖能力減退、發育不全、精力疲憊、性慾減退、遺精腦神經衰弱、視力減退胃腸虛弱、消化不良、貧血、面色痿黃、交接快味缺乏、顏面早老、腰痛、耳鳴、眼花、及女子經脈不調、子宮寒冷、赤白帶下、卵巢發育不全難以受孕者均有良効

龜齡機特賣減價

『龜齡機』由本星期起按定價五折計算龜齡機每盒定價一元五毛減價期內每盒售洋七毛五分每打七元五毛購者從速勿失良機外埠函購貨欵先惠郵票以可通用郵費歸房擔任

外埠代理

大連華西藥房 新京中西藥房 四平街大德堂 安東瑞祥泰 吉林五洲藥房 吉林中西藥房 大連德記全棧

鐵嶺和發久 哈濱環球藥房 千金寨信仁堂 遼陽養和堂 普蘭店康德記 開原保康藥房 濱江亞洲藥房

江省中西藥房 公主嶺三合德 營口中西藥房 本溪濟生醫院 洮南德慶仁 洮南永和堂 洮南和盛順

瀋陽鼓樓西西藥總批發

金城大藥房總經理

關於淋病

男子淋病、如要治療、則必須將尿道內蟠居之淋菌完至殺滅、否則不能撤底治愈矣、然對於淋病之各種藥劑、其種類極多不可勝數、乃此種大多數藥劑、並無最簡單而安全治癒淋病者、此誠爲文明社會、可嘆之事也、

現擧一例證明之、如服用內服藥劑、將使藥劑與尿一同通過尿道、乃其効果、不過對於尿道粘膜表面粘着淋菌、雖一時的可使掃除、而對於蠶食尿道粘膜細胞組織內之淋菌、雖服藥劑而其藥力不能達於深部、不可撲滅、彼等淋菌、又如注入銀劑溶液、則因其爲水溶液故作用尿道彈力、在尿道內殺菌時間、僅不過數秒鐘之短時間卽行完全流出於外部、如此短時間之作用、對於潛在粘膜內之淋菌、其効果可謂極薄、又如其他使用機器療法、亦總不免有一利一弊、無一的確之治療法、於是淋病治療期間亘長年月、在此期間內患者不加愼重、每當房事或季節變化之期、必定再犯、痛感叢生、實爲人生最苦惱之事也

敝社鑑於此種情形、着目此點、苦心研究多年之結果、掃除向來藥品及療法之缺點、對於尿道內或在膣內之淋菌、最有効驗且最簡單安全、可以使用、此爲此次創製之日、英、美、法、專賣特許之『武拉耳過露』也、

淋病

日英 美法 專賣 特許

淋病藥之大發明

武拉耳過露

ウラルゴール

『武拉耳過露』爲殺菌力最大之銀劑、與富於深達粘膜性之色素劑、依據化學的方法、結合成爲粉末、使其粉末、收於最易溶解之細小管內、如當使用時、將此藥管挿入尿道、或膣內、則外管同時溶解、內容粉末、絕無洗滌注入等流出外部之憂、反倒依尿道彈力之作用、在尿道粘膜內、平等分布密着、如此狀態漸次溶解、浸潤內部、亘數時間、繼續發其殺菌作用、於是尿道內及膣內淋菌、始能完全死滅、此種作用、實爲他藥及各種機器療法、所不能及、可謂武拉耳過露獨特之作用也、

具有長時間繼續殺菌作用力之『武拉耳過露』其効果與使用法列擧如左

一、豫防用時挿入短管一支
房事後二十四小時內、使用短管一支、則能到達豫防目的、完全除去傳染之慮、

一、感染以來
日尙甚淺、視其病勢粘液分泌之程度、使用短管三支、則能保一定全癒、

一、慢性或再發者
最初使用短管十支、嗣後使用中管十支、則保必定全癒、

一、淋病經過
非常惡性、或亘數年長期病症等時、請先用短管、中管、後用長管十支、徹底治療、防備其再發、

本劑特長
（治療用者、一日使用一支或二支可也）
（本劑使用必要時間、一支二分乃至三分鐘、以最短少時間、可以到達所期之目的）
（殺菌作用繼續時間、一支三時間乃至六時間之長時間）

附言

武拉耳過露、爲內容粉末故、無水壓力、因此絕無淋菌或其他污穢物、移送後部之憂、故除去各種危險、又長時間之作用時間中、亦無感覺何等刺激、且無副作用、並且安全、使用後亦與平常無異、用法簡單、携帶便利、以上各點、亦爲本劑之優特點也、

『武拉耳過露』並非單單二三博士、或在一二病院、實地試驗之藥劑、實爲經各地專門家之研究實驗後、乃行發售之藥劑也、其他藥劑、旣不備本劑之特別効力、復無比簡單之用法、故本劑頗得專門家之讚稱、不論醫家、外行之間、本劑亦最流行、逐年名振寰球、不知本劑効驗者、立時使用本劑、速求滿意結果爲要

日英美法製法專賣特許 武拉耳過露種類及藥價

短管十支入一盒（豫防用、初期感染用）（少女膣用、子宮頸管用） 附有雪雨油保險套 定價二圓

中管十支入一盒（男子慢性再發犯舊症用）（男子慢性再發犯舊症用） 定價二圓五角

長管十支入一盒（女子尿道及膣用）（男子慢性固疾用） 定價三圓

類似貨品極多、如購用時、務必請指定武拉耳過露短管、或中管、或長管之名、是爲至荷、本劑在各處有名藥店或百貨店之藥品台等均有代售、如貴地藥店、無備本劑時、請直接通告、本社立時以郵局代辦交欵取貨、或以其他便利辦法寄送、以現欵購買時、郵費本社負担、（郵票代欵亦可）

各博士實驗報告書 郵索免費寄贈

藥劑貿易商 總批發處 友田合資會社

東京市日本橋區本町三之一

電話 日本橋 二八〇・二八一・七四八〇・七四九・七四七

振替・東京・一九三八號（郵遞號碼）

用君忙搔的手去塗搽愛膚膏

越搔越放大的皮膚病

越塗越癒好的愛膚膏

且不刺不痛、婦女小孩用之不傷嫩膚、極爲安全的理想品！

健膚良藥愛膚膏 是依最新化學的原理、配合十餘種的名貴藥而製成的最新皮膚藥。故其藥効卓絕驚人、雖爲頑固的慢性症、一日塗用本藥、便能施展其强烈的殺菌力及滲透作用、相輔奏効、殺滅病原的菌蟲、而使諸病完全治癒、如同拂拭、所以對於頑癬脚趾濕癢陰囊癬金錢癬牛皮癬疹癬鵝掌風濕疹凍傷火傷創傷擦傷胼胝（生鷄眼）陰毛虱毒蟲咬傷靴傷酒刺粉刺面皰雀斑汗疹丹毒潰瘍陰部痒疹陰部潰瘍口瘡耳瘡頭瘡糟鼻子鼻瘡痔瘡等皮膚諸症、有尤推獨步之特効。

▼藥價▲ 試用盒 金票十二錢・小盒 金票三拾錢・中盒 金票五拾錢・大盒 金一圓

總經理所 大連市山縣通一丁目 順和公司支店

振替大連三七六三番・電話七六〇八番

各埠大藥房均有代售

消化・滅菌・救急

三大神效完全兼備

一次一服絕對健康！

本藥調配現代科學精粹之貴重動物內分泌素及雲南麝香等、融合古今東西之靈藥於一爐、可以豫防惡疫、可以調整胃腸、可以救急治病、效果絕大、而芳香亦絕佳、宜乎紳士淑女極端愛用之爲爽快無比的懷中良藥也！

懷中良藥 著。名。聞。藥。

豫防惡疫

起死回生之靈藥

守田寶丹

往々有假牌 請特注意 仲町二十二番地守田氏

總批發處 守妙 本舖 守田治兵衛

本行 東京市下谷區池之端仲町 振替東京二九八五番

分行 大阪市南區長堀橋筋二丁目 振替大阪五七七三九番

◎全國各藥房各雜貨舖皆有經售

定價 二角 五角 二圓 五圓 三角 一圓 三圓 十圓

藥效一般

●水土不服 ●吐瀉霍亂 ●頭痛昏花 ●眩暈猝倒 ●飲食過量 ●身體倦怠 ●唇焦口燥 ●紅白痢疾

各種惡疫流行時服用寶丹藉患立癒奏效如神

雨患後雹災

江河水漲駛航難 吉省秋收又告減

中秋苦寒有如初冬氣候

【吉林】吉省數年來、各種生產、因為氣候天災水害之關係、未獲豐年、本年入夏、即大雨連綿、河川氾濫、農產物被沖者、損失四十七萬餘垧田地、可為巨矣、初秋之時天氣尚為和暖、多日晴曝、農產物未被災者、可有八成之年景、穀子又生產甚佳、商農顯抱樂觀、獲豐年而可得利、不意近二週以來、吉林省德惠縣永吉磐石等縣境沿松花江流域一帶大降冰雹數次、大者如卵、降於德惠磐石、損失又在三千餘垧、吉林省附近縣份如額磐永舒長双等縣、秋雨大連綿、由九月二十日下午五時降直至二十二日上午十一時始漸止、由二十一日下午四時至二十二日晨雨點如豆未稍微弱、二晝夜之秋雨連綿、河川漲水、江水又續漲二尺餘、吉林上航甚為困難、江岸之木舟、均待水過後溯航上行、市內道路泥濘、車時阻於水泥中、市內馬路建築及江堤工事、陷於停頓、溫度二十二日溫度降至六十度以下五十七八度(華氏)風北轉、人均叫寒、有初冬之氣象進況目下毫無睛意、滿天水氣、二十二日下午四時雨又降落如以初二日降雨之俗語測之八月上半月有不開晴之虞云

【又】日來天氣甚為失常乍寒乍熱夜間溫度降至五十六七度、每日陰雲密佈、秋雨又行連綿、致吉林省內松花江沿岸、雹災甚巨、德惠、永吉被打損失田地三千垧、昨日據交通界傳來消息、吉海線磐石縣以北、迄至双河鎮一帶、百餘里之地帶、於十七日下午一時許、降如核桃大之雹二十餘分鐘、將沿綫之農田打損約計三千垧詳數未聞、二十日之氣候仍寒農商咸現恐慌、秋收上又大減色云、

安達站防空演習

【安達站】本站九一八日、午後三時、駐站日本守備隊、為防空演習、示衆週知起見、特用高射機關銃、假天德厚樓上月台、架起一支、備子彈數百粒、轟動全城、觀光者滿街無隙、首由滿警察署、宣言防空一切、敵機空襲之時、如何防禦、遂開射百餘發、觀衆仰視天空、洞悉防空之現象、演畢始散云

秋季第一丁日 宣講孔道

【奉天】本月二十二日、為本年仲秋上丁祀孔之辰、奉天市文武官員於當日早九時、一同在市內大南門裡文廟內、舉行祀典、奉天市公署、於同日午後一時、假奉天商會內、開市民講演大會、敦請名流講演孔道、其次序如左、

(一)開會(二)行謁聖禮(三)奏樂(四)致開會詞、市長、(五)唱國歌(六)講演、1沈夢九先生2金子鉞先生3周潔忱先生(七)奏樂(八)來賓演說(九)當呼1大成至聖孔子萬歲三呼2大滿洲帝國萬歲三呼(十)閉會詞(十一)撮影(十二)閉會

△第一分會、奉天市公署、更在小西邊門外、奉天市公園派由市署職員二名、及三經路兩級小學校教員二名、在該處露天講演孔道、歡迎市民入內聽講、

△第二分會、在萬泉園、由市署派員一名、大南關兩級小學校教員二名在該處講演孔道、歡迎市民入內聽講、更市署在市內通街各處及講演會場、遍撒尊孔傳單、如左、

孔曰成仁、孟曰取義、集羣聖之大成、欲崇國教惟尊孔要好文章在明經、尊孔開王道之先聲、王道主義正合孔子為東周之意、修身正心誠意為內聖之功、齊家治國平天下為外王之道、

電業公司映演 酬答燃戶電影

【營口】滿洲電業股份公司營口支店、頃為酬謝電燈用戶起見、於九月廿五日午後七時、特假三義廟街商科中學運動場映演饒有興味、飽含電氣使用常識之影片、無料供用戶觀覽如屆期陰雨則遷於南新街光明電影院內放映、以期普遍電化云、

一軍區屬部隊 剿匪錄捷

【奉天】第一軍管區管下各部隊最近剿匪之捷報如左、

△步某團迫擊砲一個排、於月之十五日午後六時、在柳河縣六區高力盤道、與匪首三勝軍以下十餘名、交戰半小時、匪被擊退、獲銃劍一、小銃彈二十一、牛一頭

△桓仁縣治安隊、於月之十五日在化尖子東方皮匠溝與士匪五名遇戰半小時、斃匪三、獲軍砲五、

△東豐縣治安隊、於月之十二日、在縣六區黑牛圈溝裡、與匪首双勝、九占合流匪交戰時許、匪不支向西方逃走、當役斃匪五名、獲小銃彈四十、

秋丁祀孔盛典 金井省長主祭

【延吉】延吉九月二十二日為本歲秋丁祀孔大典之良辰、由間島省公署籌辦、於是日上午十時在文廟內舉行隆重莊嚴之式典、本垣委任職以上之官員、及各學校學生約千衆齊集於大成殿前庭、但首要官員均着國服或大禮服、以表尊孔之大禮、藉昭重王道國家之真精神、其主祭者為金井省長分獻官為哀廳長李縣長等、而儀式頗為整肅云、

東關警察署長 開職員家族會

【吉林】吉市東關警察署署長安藤氏、為謀日滿系員親愛感情增厚關係、特於本月廿三日、在本署召集全署警員家族、開催親睦會、以示日滿之協和云

白警佐奉令留學 學友為作餞別

【吉林】警察廳特務科白宗綿警佐、為中央警校第二期生、此次奉令留學日本內務省講習所、為警界培育棟材、該氏預定二十四日首途東渡、於廿一日中央警校畢業同學、定於午後四時在江村飯店、為白君餞別、屆時當有一番盛況云

由三港上陸者 達七萬人

五月份

【大連訊】據關東局調查、五月間由海路來滿者及由滿洲乘船者如左、

△國籍別 本年五月間、由大連、營口、安東三港上陸人員、為六八、〇一七人、比較上月減少一三、五九八人

△港灣別 上陸人員由港灣別觀之、大連最多、為三八、四九二人占五成七分營口次之、二三六人、占三成四分、安東最少、為六、一八九人、占九分、

△國籍別 上陸人員由國籍別觀之中國人滿洲人最多為五二、八二八人、占七成八分、次為日本人、一四、四八一人、占二成一分、外國人七〇八人占一分為最寡、

△男女別 上陸人員由男女別觀之、男為五五、三六四人(八成一分)女為一二六五三人一成九分、女子百人為男子四三八人之高率、

△乘船地別 上陸人員由其乘船者地別觀之、中華民國乘船最多、為五一、七七〇人、占八成一分、次由日本者(朝鮮在內、以下相同)為一二、二九六人、占一成八分、由滿洲國者為七四七人、占一分、但日本人之八成、中國人、滿洲人之九成八分、均各由自國乘船、而外國人之八成九分、殆由中華民國乘船、

△大連港上陸者 本年五月中內、由大連港所上陸之人員、為三八、四九二人、比較上月減少、九、五四三人、此由國籍別觀之、中國人、滿洲人最多、為二二、八二五人、占六成二分、日本人次之、為一一五七人占三成七分、外國人最寡、為五一〇人占一分、上陸人員由男女別觀之、男為二八、九三人(七成五分)女為九、七九九人(二成五分)女子百人為男子二九三人之比率、上陸人員由其乘船地別觀之、由中華民國之乘船者最多、為二五、九〇七人占六成七分、由日本者次之、為一二、二九六人占三成二分、由滿洲國者為二八九人占一分、但日本人之八成三分及中國人滿洲人之九成七分、均各由自國乘船、而外國人之八成五分、殆由中華民國乘船云、

小陞官團

瀋警廳警察陞警長 廳內外十七名

【奉天】瀋陽警察廳、於管下各署之警士、按素日對警務熱心及品行端方者、提陞為警長、於九月廿一日正式發表、計為警察廳特務科韓志章、保安科江敦金、城內警察署李維藩、南市場警察署蘇克邦、北關警察署劉甸斬、大東區警察署張博延等十七名、均由警士而提陞為警長云、

體聯事務局發起 全省中學陸上競技

十月三日在安舉行

【安東】滿洲帝國體育聯盟安東省事務局自成立以來、對全省體育積極提倡不遺餘力、現乘此秋高氣爽時期、及本年體育週間之後、特發起舉行第一回全安東省中等學校、對抗陸上競技大會、其日期已定為十月三日場址下道溝運動場刻正積極準備、並已知各縣一場查照、茲探舉行要項於下、

一、報名日期於十月二日截止、向省署內體育聯盟事務局報名、

一、參加資格現在安東省內各縣中等學校在學、中學生、

一、競技項目 (一)徑賽 百米、四百米八百米、千五百米、四百米接力、千六百米接力 (二)田賽 鐵球、鐵餅、標槍、跳高跳遠、三級跳、

一、競技方法省立各學校一組、縣立各學校合同一組、但各縣不妨獨立、

一、出場選手任便擇選各項目、各項目正選二名、一、得點方法、一等六點、二等五點、三等四點、四等三點、五等二點、六等一點、接力一等六點、二等四點、三等二點、

一、獎賞獲優勝團體、由文教部大臣頒給優勝旗並及其他獎品、

一、競技規則暫依滿陸協規則(日本陸聯規則準用)滿洲帝國體育聯盟安東省事務局現又發起第二回全安東省籃球選手權大會、刻正積極準備之中、茲探舉行要項於下

一、開催日期、十月四日(星期)午前八時、

二、場所、省立商科高級中學校庭(豫定)

三、報告日期、九月三十日迄省公署體育聯盟安東省事務局、

四、參加資格、現在安東省居住者、

五、競技方法、

(一)正選手五名補缺二名

(二)競技規則暫行滿籃協規則(日本規則準用)

六、賞品優勝盃其他副賞

安東市防護團 將舉行大演習

【安東】當此國際情形演變無常之時、關於防空設備防範視為重要、是以全國各省市皆紛組織防護團、並開始防空演習、以期訓練成熟、而資遇非常時期之應用、本省地處國際門戶、關於防空設備防範、更不容落後、因是於本年春季組成防護團、遂即開始訓練茲據確息、現以防護團、業已訓練成熟、函應舉行防空演習、俾資實地演習、對此正由當局積極籌劃之中、預計於下月初旬當可實現、各防護團、現正待機準備中云

道外新式路燈 准於明春興工

【哈爾濱】道外之明朗化、業經當局、與商會協商、仿照道裡石頭街道之樣式、按設新式路燈、因各方面分擔款項發生問題、以致無形中停止進行、現因商業發展、及都市中觀瞻上、均有關係、商會李明遠會長、與市署道路科、及電業支店均關係方面接洽、現已大致圓滿、不成問題、訂於明春解凍後、即可開工、以俟竣工後、道外之黑暗世界、當一變而為明朗化矣、北方之小巴黎、可謂名實相符云、

日滿會館告新張

【敦化】本縣商務會副會長龐雲青、與日係商人夕澤出資在小東門外凱旋通路東、建築高大樓房一所、開設日滿會館、聘請蕭會長為總經理、營業滿日酒席並電影院娛樂場等項、一切裝飾、佈置就緒、於廿日上午十時、舉行開幕典禮本縣各機關、各法團首領、及巨商士紳、凡與蕭會長、新交舊友、均往道賀、人山人海、頗極一時之盛云

省署派員檢視 水產中校會計

【奉天】奉天省公署總務廳、昨派遣經理科員王義發、加藤壽美治氏於月之二十三日、偕赴營口檢查省立水產學校之會計冊簿、預定二十五日返奉云、

清寒無以為生 攜女同葬深井

慘哉

【奉天】奉天市北市場警察署管內、民富街門牌二十四號、住戶王廷選、家道清寒、素以作工為生、家中生計實感困難、於九月一日、乃赴小皇姑屯作工、現已廿餘日未歸、妻賈氏、年二十四歲、女新喜年兩歲賈氏因夫不在家、生活困窘並守貞操、不作法外行為、竟於九月十九日夜間、乘同院人不備之際、攜幼女投入院中大水井內、及廿日上午六時卅分、始被發覺、當即撈出、可憐少婦幼女、早已絕氣身亡、當告知其夫並請官方勘驗後掩埋云、

設立妓女介紹所 整理妓女之來路

【吉林】吉林市當局、為免得逼良為娼起見、在東關西關設立妓女介紹所、東關福興里西關德勝門外、凡有妓館新入妓女及欲為妓女入妓館、須經妓女介紹所之介紹、方准營業、收入所介紹費、規有定章十月一日起正式成立、行使介紹之職務、以後入館為妓者、須由妓女介紹所證明之、方可有營業之資格、否則取締云、

普及建國精神要義 國旗揭揚式

各校均將仿舉行

【吉林】滿洲國最高當局為使國民對於我國建國精神之向上與普及計實行各省市縣之社會教育機關之國旗揭揚式、於每月一日舉行、同時講演建國精神、王道政治、如有各該省市縣之行政臨時之要公、亦於國旗揭揚時講演宣示民衆實行以來、頗收成效、現在吉林各學校為參加舉行國旗揭揚式之準備、省立女子師範附屬於本月初舉行國旗揭揚式、吉林男師附小主任安長民、以該校係師範附屬、對於王道政治建國精神、有國家教材之基本、須使學生深刻之認識、現亦決定於每星期一日上午九時、在該校中學行國旗揭揚式、俾使兒童時時記憶國旗、於揭式同時並講演王道教育宗旨、與建國精神意義、使小學生深印建國精神思想、第一次之揭揚式、於九月二十一日舉行、聞將來省立學校、均將效倣、於每月一日舉行云、

林務署署長異動

【龍鎮】北安林務署署長奉實業部令、調轉為牡丹江林務署長、業於十四日交待清楚、由北起程矣、至北安署內事務、則以松永主任、臨時代理云、

縣長指導官等 蒞鎮宣傳稅制

【禎祥鎮】九月廿日下午二點許、吉青岡習縣長趙財務局長、田囑託、堀田指導官等、同乘汽車蒞禎、由警團學商農各界熱烈歡迎、下榻商會、縣長立即傳令通知商民齊集商會門前、首由縣長宣佈來禎任務、謂前公佈縣稅條例、當因人民知識淺陋、多有不甚明瞭、以致誤解、輿論紛起、不勝遺憾、現值施行之際、恐生障礙情事、茲特重新將各捐目分別解釋并印製佈告多份、分發商民詳閱、以期順利、而免誤會其捐目如地稅、地捐、房捐戶別捐、自動車捐、自轉車捐、靈柩車捐、乘用馬車捐農用車牌捐、不動產取得捐、屠宰捐、糧捐等是也、逐項詳細解釋明白、次則宣傳防空知識、各鎮按設電話之用途、其中仍恐有聽不明瞭者又由趙局長將新縣稅條例用白話辦釋一遍、聽衆均心領意會、欣然散會、縣長等休息片刻、乘車去中和鎮矣、

哈航聯局 調查船來吉

【吉林】哈爾濱航業聯合局為調查松花江船舶、及沿岸出產、於本月八日早九時乘松林號船由哈出發、一行五人、航政局三人為吉田、佐伯、潭以清三氏、海軍司令部內田少佐一人、電報一名、計五人、昨(廿日)午後五時半蒞吉、沿江多半調查完了、如水勢不降、可定於二十二日、即行返哈矣、

杉山俊哲科長 廿四到省任事

【奉天】新任奉天省公署總務廳總務科員杉山俊哲氏、於月之廿一日午後五時三十八分車由新京抵奉、省署各科股長總務科同人全體、一同赴驛前出迎該氏於二十四日午前九時至省署接任視事、對屬下同人訓話、廿五日分訪各機關云、

哈爾濱

大都市計劃 現在及將來(二)

【哈爾濱】沿革 溯自一八九八年帝政俄國、欲開始建設東清鐵路、乃由伯力以軍艦裁送測量隊來哈、居於本市舊哈爾濱是為本市發軔之始、嗣後俄國以本市為遠東政策之根源地、其發展乃益彰著、及至一九一四年根據英俄協約、開闢埠頭區及南崗為特別市、本市遂成國際都市、而於週圍鐵路附屬地、則另設市政管理局、由中東鐵路自行管理之、及至一九二〇年、張作霖獲得中東鐵路附屬地行政權以降由一九二八、九年頃、乃有濱江市、乃松浦市市政之實施、於是本市遂有四個各別之市區、相為樹立、各市互相競爭、力求發展、迨一九三一年、滿洲事變以後更行躍進、一九三三年、而有哈爾濱特別市之成立、非僅將四個各別市這化而為一、且將近郊耕地、亦編入其中所以便本市將來之都市計畫也

本市位於豐饒廣大平原之中心、且當水陸交通之要衝故物質之集散、為數極鉅、將來不僅可發展而為大商業之都市、兼得成為製造農畜產品之工業地、其人口除滿人外、尚有俄人、以及其他三十餘國之多數僑民居之、故又為國際都市、一面受松花江之影響、為潤澤之水鄉誠北滿唯一之慰安地也

二、計――畫

預想人口 母市之預想人口、約以百萬人計(都市計畫委員會之議決定事項)

都邑區域、自市街計畫之中心點起、以半徑二十五公里之區域、為都邑計畫區域其面積約一八三七、〇平方公里、在這區域內、除市街計畫區域內、不計外、暫時設定環狀之綠色地域、面積約一一、六平方公里、而將來遇有必要時、並計畫建設具有特色之多數衛星都市焉

市街計畫 該區域計自市街計畫中心點起、半經約一〇公里、東以拉濱綫東部一六公里附近之地為界、西至松花江上流、現在市街地西端七公里之綫、南以濱綏綫南方八公里附近地點為界、北至松浦車站鐵路綫、其東西直徑約一八公里、南北直徑約二一公里、面積計三一七、三九平方公里、茲將其用地種別面積、誌之於下、

(平方公里)

一、公用及公共用地	一四六、〇〇
道路及廣場	六一、三五
公園、運動場及墓地	二一、六五
運河用地	三、〇二
鐵道用地	一三、五九
臨江地域	三、八五
其他公用及公共用地	四二、五八
二、工場用地	三一、八五
三、普通民用地	一一七、九二
合計	二九五、八一

而河川關係地面積二一、五八平方公里未包括在內

用途地域 在市街計畫區域內、經斟酌地勢與交通系統、在不妨害居住安寧及商業便利之範圍內、設定居住地域、及商業地域、又為建築規模宏大、有碍衛生或於保安上有危險之虞之工場倉庫起見、設定工業地域、更為水陸連絡便利起見、設定臨時地域、為在市街計畫區域周圍保存綠地起見、設定環狀之綠色地域、而此等之用地、面積如下(平方公里)

住居地域	一四八、九四
商業地域	二四、九六
工業地域	三四、〇七
臨江地域	四、〇一
綠色地域	一一一、六〇

(市街計畫區域外)

一、各地域面積內包含該地域內之道路面積、

二、在市街計畫區域內、除以上之各地域面積以外尚有公園、運動場、及墓地運河用地、鐵道用地、以及其他公用與公用地、並河川關係之面積一〇五、四一平方公里

三、市街計畫區域外之綠地域者、即市街計畫區域周圍之環狀綠色地域是也

奇效如神

對百萬之小兒病魔軍 可與總攻擊

有起死回生之效

故小兒之痙攣硬直假死病等 一粒即能甦醒

能絕滅一切之病根 更能恢復小兒健康

正如文字所述誠為育兒藥之奇應

請在此時服用

疳蟲、受涼、發熱時
不吃奶哭夜時、抽風時
吐乳、青便、解毒
發疹時、消化不良傷食
及先天不足之小兒等

藥價 二十錢 三十錢 五十錢 二円 五円 十円 外箱用包一円

小兒良藥 樋屋奇應丸

發賣元 大阪天滿橋 樋屋合資會社

總經理處 大連浪速町 奉天加茂町 哈爾濱八站南馬路 日本賣藥株式會社

11-C-10.

時代之先驅者 培養汽車技術員

新學期十月一日(每月一日十五日)招新班生

現在大滿洲帝國之汽車界、日見躍進、發展不已、但隨處均缺汽車技術人員、尤當如地新京、情況更佳、正係汽車之黃金時代、諸君勿失此大好機會、速來本院學習、俾為社會有為的汽車技術員、以資立身出世、交通報國、

招生

科別 本科(三個月畢業) 專科(兩個月畢業) 受驗科(一個月畢業) 實習科(按時借用)

科目 汽車工學、電氣學、法規 開駛實習、修理實習、

特色
一、設施完備
二、講義內容嶄新
三、親切用心指導
四、注重交通道德以圖人格向上
五、開駛、安照有統制的基本法指導
六、練習之事新而完美
七、以考試合格為目標用模擬考試以附實力
八、畢業後與以義務的介紹職業
九、宿舍最後衛生待遇良善
十、練習場廣大安全

備有章程索則即付

公認 新京自動車學院 新京寬城子一匡街

王冠牌自來水筆

クラウン万年筆

運筆爽快堅牢無比 純日本產自來水筆

王冠牌自來水筆總發售處 大阪 株式會社 澤井商店

「九一八」啓祥紀念 各地慶祝續誌

【吉林】九月十八日爲我滿洲國第九週年紀念日、舉國空巷、億民歡騰熱烈一致慶祝吉市各男女校學生於當日上午九時及民衆約二千餘人、參加慰靈祭、各法團協和會、並日滿軍警憲及遺族、日僧六七人、均到吉林神社同弔慰靈祭典、屆時滿方吉司令官、李省長率各廳長徐市長孫警察廳長並各界首領、日方尾高司令官、森岡總領事、森岡特務機關長、及軍警憲蒞臨之下放花砲開會、首由市署楊科長等司儀、睟經獻串後、一、祭主徐市長稻村民會長、二、祭主、三、森岡紀念行事委員長、四、日本守備隊代表坂口部隊長、五、滿方吉司令官、六、日本側代表森岡總領事、七、滿方李省長、八、協和會等儀式均非常隆重、極盡悲壯之至、祭典完畢繼續各市街執旗遊行、並秋歌高脚踊會、約二萬餘人盈街塞巷、頗稱極盛、並於同時在德勝門外砲兵營舉行建國體操、各中高小學一部參加、並由小川事務長致詞關於九一八紀念日行建國體操之深意、不可忽視之、至晚六時民衆教育館映畫講演會、十時全市鳴笛默禱三十秒、同時江南打場舉行花火大會、江岸觀衆如堵、一般行事治安上均無其他事故發生、誠屬當局維持有方、盛大之慶祝云、

【海城】當於今九月十八日特舉行九一八事變記念日、玆將當日之行事、詳誌於下

國旗揭揚 當日各機關、及商民各戶、均須懸掛日滿國旗、

防空演習 午前五時半起至九時朝時、約在七八時之間、由參加人員自備、

閱兵式 午前十時半起至十一時、場所(練兵場)參加人員、各機關長官、法團首領、士紳、縣公署職員、中學以上學校學生、

慰靈祭 午前十一時起、至十二時、場所(海城神社)

報告祭 午前七時至八時

軍事講演 午後二時起、至三時、場所山東會館、參加人員、各機關、各法團、縣公署職員、學生市民等、

鳴笛默禱 午後十時三十五分、鳴笛、全市民一同默禱一分鐘、

【公主嶺】九月十八日本縣縣公署各機關各法團爲慶祝啓祥紀念、特假河北公園爲場所、舉行慶祝式典、同時協和會辦事處、因遵制改組懷德縣本部亦舉行發會式一般市民參加者極爲踴躍故此二式典同時舉行頗爲隆重云

助善・勤公・納賦者 縣署頒狀旌獎

【依安】本邑縣當局、爲嘉獎地方紳民熱心公益者、及優先納租稅者或完七成以上者、以資體卹、而警玩忽計、乃于九月十五日、假公會堂地址、實行獎狀授與式、並共得獎得、姓名列下、劉國忠、邵占廷、韓實琛、李春生、熱心公益張廣太、興慶甲代表、廣太甲代表、向榮甲代表、春生甲代表、以上因辦保甲努力張光年、王玉振、王國化、權記寄賣所、因助啟興學、經營建築勞苦、熱心公益、孫祿英、呂萬金、傅振武、齊永奎、衣祿、等、因修道路盡力熱心、田雨三、王文富、于希賢、孫振標、劉永清、廉忠與、王兆德、郭長春、王福貴、婁萬春、劉慶張永印、王殿祿等、因剿匪出力的納租稅、援先者、各得獎狀、均各歡欣、一般在坐、各機關首領、及仕紳等鼓掌作賀、頗極一時之盛也云、

警廳臨時警備 中秋節防

【安東】光陰迅速日月如梭、仲秋佳節即將來臨、警察廳對節關防務甚爲重視、誠恐一般不肖之徒、被節關所逼挺而走險、以圖徼倖於一時、危害地方安寧、警廳爲期節關防務安全、以免發生不幸事件、特經日前召開節防會議、商討節關防範方策、經討論結果決自古曆八月十三日開始、至十六日終止、三日開始、至十六日終止、在此期間之內實施臨時大戒備、並布置非常網、廳員署員及各派出所警士一律出勤、分赴各處實施嚴重警備及搜查、該廳現正積極準備一切云、

龍鎮縣署籌備 設立國婦分會

【龍鎮】本縣近因都邑計劃、已告成功、惟滿洲帝國國防婦人會、尙付闕如、玆經馬縣長竭力提倡、已於九月十五日下午二時、假縣公署會議室爲會址、召請本街滿系各機關法團首領之夫人等、到場開會、以便討論一切進行辦法、並選舉會長、以資成立云、

赤十字社社員 定期開聯合會

【奉天】比來在奉日滿各界人士、加入赤十字社、充任會員者甚多、該社訂於月之三十日、午後二時、在奉天千代田公園內開催社員聯合大會云、

防疫班注射牲畜

【安達訊】十五日有新京實業部、防疫班蒞站、注射馬騾藥針於北三道街、大成號院內、施行工作、經警察署、通知各畜馬民戶、急臨現場、按數注射、畜馬福音普及農民亦幸賴當局設施、實係國恩家慶、騾馬亦霑雨露云云、

秋戊祀關岳 嚴肅中舉行

【奉天】九月二十三日、爲本年秋季合祀關岳之辰、由一軍管區司令部聯合各軍政機關主執之下、於當日午前致祭、正獻官上將于司令官、因陪觀友邦秋季陸軍大演習現已東渡、遂改爲中央陸軍訓練處邢士廉中將、陪祭官爲葆奉天省長、東序分獻官爲滿良少將西序分獻官爲木村少將其他軍政各機關首腦、在奉各部隊代表及官佐以上之軍官、均爲與祭官、訂於二十二日午後二時、全體在小南關關岳舉行演禮、當日(二十三日)午前九時、於各將校主祭陪祭各官蒞臨、數百人齊站儀場、軍樂悠揚之下、而邁禮式行嚴肅隆重之祀典、容儀烈烈、氣象森森、昭忠旌義極其動人云、

奉天法院旁聽記

翁婿皆無罪 其惡在族兄

有李振東者年逾半百、北鎮縣楊家合人、素以務農爲業、家道雖不殷富、亦頗小康、生有女兒一人、現年二十六歲、男大當婚、女大當嫁、遂民國十九年、經媒許與楊寶春爲妻、過門後夫婦感情尙稱和順、但不久楊寶春即往遼中從軍、六年之久沒有音信、李氏只得獨守空幃、其翁(李氏公公)楊玉林又移居於大虎山、李氏在家無法爲生、於大同元年舊曆五月二十九日前往翁處、聲明欲至遼中尋夫、不意被其夫族兄楊暢春拐至哈爾濱押入妓館、康德元年十月李氏與父寄信請代贖身、李振東方知女墮青樓、奈往未得踪跡、今春三月間楊寶春返家知妻無踪、乃向其岳父要人控李振東妨害家庭之罪經北鎭縣公署判李無罪、告訴人不服乃請檢察官上訴奉天高等法院、今日經審判長張兆麟開庭審理、檢察官張泊澂庭謂上訴無理、謂駁斥上訴、玆將當日問答、錄之如次、

李振東供

問、李振東你多大歲數?

答、五十七歲、

問、那縣人?

答、北鎭縣、

問、在那兒住呢?

答、楊家台村、

問、做什麼事呢?

答、我是莊稼人、

問、你家還有什麼人呢?

答、女人、孩子、

問、有財產沒有?

答、沒有、

問、在本案以前你打過官司沒有?

答、沒有、

論、你這案子、原判無罪、告訴人不服、請原審檢察官上訴、今天經本院問你你要說實話才好呢?

答、是的、

此時審判長乃請檢察官陳述上訴理由、

檢察官張泊起立述道『本案上訴理由、詳載上訴書內、請貴院査閱便知』

問、李振東你的女兒是嫁給楊寶春了是不是呢?

答、是、

問、多喒過的門呢?

答、十九歲過的門、今年二十六歲了、

問、他多喒沒有了呢?

答、大同二年後五月廿九日沒有了、

問、從誰家走的呢?

答、從楊家走的、

問、楊寶春他不在家是不?

答、他走六七年了、

問、你女兒家還有什麼人呢

答、沒有什麼人、她公公帶兒子在打虎山住、我女兒頭一次找去、她公公給六元錢、第二次就沒有回來

問、他公公叫什麼名字?

答、叫楊玉林、

問、你女兒去後沒有回來你沒去找嗎?

答、我打發姓賀的去看來的

問、楊玉林怎說的呢?

答、他說我若不向他要人、他也不向我要人、

問、你女兒康德元年十月給你來信了是不?

答、是的、

問、怎麼說的呢?

答、說在哈爾濱被他叔伯大伯押到娼寮裏了、押款三百五十元錢、叫我贖她、

問、你沒去找她嗎?

答、我去沒有找着、

問、有地址怎能找不着呢?

答、沒有那個窰子名、

問、楊寶春今年三月回來就和你要人、是不是呢?

答、是的、

問、他從那兒回來的呢?

答、他在遼中當兵來的、

問、他從家走時不是交給你六千元奉票做爲養家費嗎

答、沒有、

問、你沒找着你女兒以後怎不提這事了呢?

答、我也沒錢、沒有辦法、

問、你說你女兒上她公公那去、你有什麼證明呢?

答、有個小孩送她上高山子車站往打虎山去的、

問、你女兒現在有下落嗎?

答、沒有、

問、是誰把她拐走的呢?

答、是楊暢春、

問、他是誰呢?

答、他是楊家的侄兒、

問、你女兒後來沒有信嗎?

答、沒有、

此時審判長以爲案情明瞭乃請檢察官陳述意見、據檢察官張泊云『本案被告無犯罪證據、告訴人上訴無理由、請駁斥』

問、李振東你還有什麼話說沒有呢?

答、沒有、

審理至此、審判長張兆麟諭道『本案今日辯論終結、候本月二十一日宣判』遂查押閉庭、

九一五紀念

舉國歡忭 同伸慶祝

海倫 九月十五日、爲大日本帝國承認我大滿洲帝國四週、又念日紀年爲滿洲帝國協和會、海倫縣本部結成紀念日、由海倫縣公署、興協和會主催、假興海大戲院爲會場、舉行慶祝大會、是日上午九時、全城日滿各機關、各法團、各級學校師生、軍警團員、以及商民人等、約計五千人以上齊集會場、依式舉行大慶祝會序列后、一、官民一同入場、二、振鈴開會、三、升國旗(奏樂)全體肅立、四、向國旗、聖像行三鞠躬禮、五、合唱國歌(二次)六、開會致詞(協和會)七、向日滿兩宮闕遙拜(向南方)八、縣長恭讀詔書(肅立敬聽)九、縣長致詞、十、日軍司令官致詞、十一、國軍司令官致詞、十二、參事官致詞、十三、協和會致詞、十四、各界來賓祝詞、日本領事館、日本鄉軍人分會、日本國防婦女會、鐵路局、地方法院地方檢察廳、稅捐局、林務署、權運局、電報局、郵政局、中央銀行、農務會、商務會、教育會、十五感謝狀捧讀呈(由縣長捧呈日軍司令官)十六、三呼萬歲(由縣長發號三呼、日本帝國萬歲)由日本司令官發號、三呼滿洲帝國萬歲)協和會結成式從略云、

巴彥 朔自我滿洲成立以逮今玆、內政明修外患肅淸端賴善隣日本之援助、使我民衆出泥塗而衽席、復于紀元前四年之今日、力排衆議首先承認滿洲、保東亞無限之光榮、謀世界永久之和平、故本縣援例慶祝、以謝友邦之盛意於柴草市高搭彩棚縣長張東璧氏、參事官石丸三郎氏、各科全縣民衆及各科局長、各機關法團軍警學校等、均蒞場舉行慶祝首由總務科長報告開會之宗旨、張縣長祝詞石丸參事官祝詞、各科局長各機關法團首領、均有祝詞舉行頗稱隆重、閉會後在大街遊行慶祝、以振刷滿洲國獨立之精神、至十二時始行解散云、

海林 本月十五日、爲友邦大日本帝國承認我國四週紀念日、自應隆重舉行慶祝、本市日滿各機關先期籌備慶祝儀式是日午前十時在兩級小學校開會、日滿軍警法團商民等均熱烈參加、舉行儀式如下一、振鈴開會、二、官民全體入席、三、升國旗奏樂放砲、四、會長致開會詞、五全體向國旗行三鞠躬禮、六全體唱國歌、七、奉讀回鑾訓民詔書、八、讀祝詞、九紀念事實講演、十、來賓祝詞、十一、全體合唱日滿交歡歌、十二、日滿兩帝國萬歲各三呼、十三、撮影、十四、全體遊行各通衢講演、十五、閉會、日滿機關首腦宴會、盡歡而散云、

防空大演習 閱兵式經過 儀式極爲隆重

【哈爾濱】經三日間之哈爾濱防空大演習、參加各團閱兵分列式自十九日午前十時半起、由中央寺院前廣場、向飛行場街途中舉行、防護團本部以下十一分團其他特殊防護團、消防隊、衛生工作班、日滿俄學校學生下二萬餘名參加排列、由山岡統監率中川參謀長及各幕僚閱兵后繼之展開分列式、防護團本部在先、八列縱隊繼之行進、威勢極大表現一大軍團之威嚴、又至同十一時五分、消防隊以廿數輛消防車及消防利器表演火事行進更有精彩不少、演畢告終云、

督警剿匪

【東豐】縣公署警務局、據第六署報告、李署長帶警二十七名、搜查期間、行至橫頭山子地方、適有胡匪双勝以下七十餘名相遇當即追剿該匪頑強抵抗宋局長伊藤指導官、帶同官警二十五名、乘汽車馳赴現場應援、匪勢不支、紛紛逃竄、計事後得獲匪屍五具云

駐軍協和分會 成立典禮盛況

【朝陽】民族協和、締造東亞和平、乃我滿洲帝國建國之眞精神、故對於協和會之組織各地適宜機關、均成立分會、以圖擴展、本縣混成第二十五旅司令部奉到命令、成立支部分會、並任旅長張俊哲氏爲顧問、參謀長闞柏山氏、爲支部長、於本月十四日午後二時、在旅司令部、舉行成立典禮、同時搭有布帳、高懸御影、日滿各機關首領、到場祝賀、俱按次入席、嚴肅成禮、頗極一時之盛云、又混二五旅屬之騎兵第四十團、及步兵等三十三團、俱於十五日成立協和支部分會、混二五旅長率員赴北票步三十三團參加典禮、乃特派王少校赴叢古營子騎四十團參加典禮云、

張佈告考取新警

【三江】警察廳爲採用相當人材起見、於前張貼布告、招考警士若干名、玆悉預先報名者、共二十二名、於十四日上午七時在警察廳會議室、舉行考試將來錄取後、分發教練、以應新警察之選云、

警察官吏升遷誌

【營口】二官塘警佐尹桂林氏、少年英雋、歷任警界要職、勞績卓著頗爲上峰所畀重、此番甄別優秀份子、派赴友邦見習氏竟中選、不日即可首途、警務局特務主任范允中轉勤通惠門保安係巡官、所遺特務主任一席由趙俊芝擢充、鍾學圃轉勤通惠門警察署警佐司警務係之責、通惠門直轄派出所所長王治唐調往十字街程自興長直轄、劉文仲長馬市街、齊德順仍長塘子胡同陳明軒長双廟子、曹連陞長桃園、尹輔忱長居歇場、趙玉堂長、五台子、李學海長丁塘家云、

徹底清匪 討伐隊將到縣

【依蘭】西毗方正、山深林密、北界長江、每至夏秋間、胡匪謝文東、趙尙志、李華堂、明山、李延祿等、乘禾稼豐茂、樹葉封山、不時竄擾、此討彼竄、討不勝討、玆聞由第二軍管區抽撥騎步官兵〇〇名、專討伐該匪、不日到依、將來該隊一旦出發討伐、想該股匪等、不難一鼓盪平矣、

石崩山塌 工人六名死傷

【通江口】東北二十里小八岔溝有山一座、正因修國道及警備道、各村民衆爭挖石子、忽於十五日午前十時、工人正在工作之時、小山石礦、突然坍塌、竟將工人壓埋其中及經人救出、重傷者四人、當即殞命者二人、一係孫姓年二十一歲、一係高姓年三十三歲、均係太平庄人、現二人之亡骨碎肉糜、極其慘厲云、

防空監視隊到青

【青岡】本縣九月十三日午後一句半鐘、防空監視隊渡邊少尉到青、下塌於滿洲國協和會縣本部、爲防空大演習、以喚醒民衆對於防空特別加意云、

以一區爲主體 開鄉校運動會 二十一日校長會議中表決

【奉天】瀋陽教育局、爲提倡體育計、擬定以每一區爲主體、開催聯合體育會、由十月九日起始、會場決定爲一區李石寨、二區祝家屯、三區吳家屯、四區王秀莊子、五區子洪屯、六區前辛台、七區財落堡、八區蔡台子、九區北牌各學校內、關於體育會之應行事項、於九月廿一日開催各校長會議時決定云、

荒川科長 二十三日到任

【吉林】吉林省公署總務廳、盛總務科長榮升民政部衛生司、後任者爲荒川氏繼任總務科長、該氏已擬定於九月二十三日零時十七分、乘京圖車來吉履新云、

特務會議 愼重集會結社

【大賚】本邑警務局特務股長、日前招集各警署特務會議、對於甲內注意詳查、取締不良份子、務須認眞、勿得敷衍塞責、有忝厥職、無論如何消息、均須靈通、所議計有下列數條、一、關於認識特務之重要事件、二、特務之訓練、三、關於地方各種視察報告之問題四、共匪行動並組織內容、宣傳等項之調査、五對於有統系政治匪及反滿抗日之着手陰謀行動有無之視査六、各種結社內容之調査七、報告期限及文書格式之記載八要視査人名應注意、

王旅長到任視事

【訥河】駐訥國軍、騎五旅旅長、因病殉職、已誌前報、旅長一席、素關重要、未便久懸、乃於九月九日、由訥河各界歡迎中之新任王旅長、虎駕來訥到任視事矣、王旅長名士秀

池內工人宿舍 突遭三匪光顧

【奉天】鐵西警察署管內南八路池內組、爲日人經營之土木建築業之工人宿舍、於十八日午後十一時廿分、在深夜之間、工人等均在夢鄉中、突來匪三名、各持手槍、入室後工人等由夢驚起、知非善類、皆懾威一團、三匪持槍迫嚇搜查、搶去國幣六元、及衣物多件、臨逃時工人情急發聲、以觸匪怒、遂向屋中鳴槍七響、致將該宿舍管理員日蘇新武右臂打傷、日人黑金小腹、傷勢頗重、當即昏倒、刻已送醫院治療中、現日滿警方當局、正嚴行追緝逃匪中云、

駐防軍營長更調

【克山】駐克山、第三軍管區、混成十四旅、步兵十七團、第一營長謝萬春、曾畢業於中央陸軍訓練處、久歷戎行、當建國之初、討伐叛逆多立奇勳、玆奉軍政部命令、調赴第三軍管區司令部、另行委用、所遺營長之缺、以該團附少校李英傑調充、現已交接清楚、接任視事、査李君經驗宏富、此次轉任營長、當有一番振作云、

秋季清潔 警廳分別檢查

【安東】安東警察廳爲注重全市衛生、特援例實施秋季清潔大檢査、已飭各商戶預爲清理一切、現淸潔檢查期十九日即屆開始之期、警廳擬定當日警廳派員偕同地方警士、按照預定日期先由一署管界開始輪流檢查各商戶、現正積極準備以免汚穢被官處罰云、

道德分會選會長

【本溪】縣邑萬國道德分會、河西分會、於本以前函請各機關法團、於本月十六日上午九時、改選會長、請參加指示等情、該會已於十六日、舉行改選、以第二甲甲長朱占臣得票最多當選爲正會長、馬子千王世林二人得票次多、當選爲副會長云、

拾巨金而不昧 此三人誠可風

【岔路河】本區保長彙圖總劉德山日前搭京吉國道汽車、赴省辦公、抵垣後因降車倉卒、竟將提包遺失車中行至街次始知隨到車場、向原車人員敘明遺包內盛赤金表練一付國幣四十餘元共值二百餘元當承司機楊積興、賣票者與車伕等三人核與拾物相符、立將原物歸璧、似此拾金不昧之高風、可謂路政得用其人矣、

百嗽皆服

鎭咳袪痰 神效妙藥

咳嗽的原因不知凡幾、同爲咳嗽、其形各殊、時節年齡俱有特別關係、總之咳嗽乃呼吸器病之一種證象、若不早施治療、由急性轉入慢性者有之、常見老年人咳嗽連聲、形如痰喘者甚多、且患眞痰喘者亦在不少、又小兒之百日咳、初則與普通咳嗽難即區別、故多忽略之、至病勢加重、雖確知其爲百日咳、然治療即多感困難矣、本店之知蜜子聖、素負咳中聖藥之雅名、不論病發或病勢沉重、服之均有相當効力。

欲除慢性咳嗽及痰喘、喘息等症、不可不先加預防、蓋凡在炎夏時期、咳嗽無不減輕、如涼風再起咳嗽復行轉劇、及至嚴冬則病勢愈烈、是以當夏季時節、宜速謀救治良策、俾屆天寒時幸免咳嗽之苦痛、知蜜子聖亦當推爲預防良劑。本劑乃由知蜜草中抽出之精液、混以甜蜜之蜂蜜、且味帶芳香、甚利於服用、且毫無麻醉藥品混入、故服用時無須顧慮、而藥効又甚卓著、故老幼咳嗽、本劑爲最適宜、

全國各藥店均有出售

定價 二五〇瓦入 金一圓 三〇〇瓦入 金一圓七十錢 (備有試用小瓶)

總批發處 株式會社 田邊元三郎商店 東京市日本橋區本町

TY-M-36

文藝

逃學（一）

葛眞

汪德奎、汪德奎啊汪德奎秦老師像匹雄獅子樣的撲在講台上點名點到汪德奎的時候、聲音就特別粗厲起來、好像誰在他的喉嚨塞進一把糠似的、害得他帶喉帶嗆地接連又喊了幾聲、可是恁地也不中、今天的喉嚨總歸是這類乾烈的—乾烈的喊聲、簡直就不會比貓叫好聽多少、而且那班平素像老鼠見了貓的小學生、也竟敢嗶的一聲、向他放肆地哄笑起來、這麼着、秦老師再也按不住心頭的火、他猛的抬起頭來、連連拍着面前的講台、

『秩序秩序！啊你們的秩序在那裏？』

他把雷霆的眼光、從教室的這邊掃到那邊、那邊掃到這邊、掃上了這麼三遍之後、教室裏原歸鴉雀無聲地、祇見一羣黑溜溜的眼睛、在一個個繃緊着的臉子上、向他嗶各嗶各地發閃、連交叉在空間那兩長排的小旗、也呆了好些時都沒有動、怕動了一動、秦老師會馬上拉牠們下來立壁角似的、

『是的、上課的時候……』

秦老師得意地摸摸他的那個紅紅的獅子鼻頭、即忙提起講台上的半截鉛筆、便在汪德奎的名格裏、給他畫了的個圈、望着那個圈、他的眉頭皺得什麼似的、好像剛剛喝了一碗很苦很苦的藥、

汪德奎的下面應該就是黃竹康、那個坐在中央第三排上的黃竹康、連忙把桌肚底下的兩腿一並、必恭必敬的望着秦老師、準備馬上立起來說聲很有禮貌的到、可是秦老師偏沒有馬上喊出他的名字、只顧尖着兩個金魚、眼睛、一股勁兒的瞧着他的點名冊—好像在批改什麼留成績的考卷、不敢輕易下筆似的、

『喂！你看呀、癩得多厲害呵、他那個疤！—依我心上要抓把粉筆灰替他擦擦呢！』

黃竹康一眼瞧着秦老師頭頂上的一個大大的疤、推推同坐位的麗維新、又偷偷地跟他說、

『什麼神氣呢、他小時候也不過是個臭癩痢、是不是？怪不得他的火性常常這麼大呵！』

『唵、今天怎麼啦？』

同時在靠板壁那四年級班裏、不知那個學生、忽然壓尖着嗓子叫了出來、顯出很不耐煩的樣子、把這教科書什麼的辣的一下打在課桌上跟着這一聲響、全教室立時起着一個不安的騷動、一些小小的腦殼、都像唱醉了酒樣的、不住的搖着旋着、說話也來了、笑聲也來了、開抽斗、關抽斗、裝咳嗽、假吐痰、其中最那個一點的竟援起了屁股、把課桌搖得擂鼓一般地響、活像一羣小野猴子給關在一個小小的動物園裏、演着什麼翻天大把戲、

『大家靜一點、大家靜一點！看看你們這付腔調看！』

秦老師還是繃着那個眉頭、展開兩隻臂膀、在空裏撲得像隻飛到地面上來的大老鷹、沒等到大家都靜下去、便嘩啦一聲抓起那本點冊、臉向中間一排的三年級說、

『你們那個人知道、汪德奎什麼事情三天都不來？』

第三排上的黃竹康、一壁舉手、一壁就搶着立了起來、臉頰上的兩塊凍瘡疤眼得紅紅地像要滴出血來、

『他要在外面耍子呵！』

黃竹康大着兩個眼睛還不肯坐下去、好像要討賞似的直視着秦老師頭上的癩痢疤、已給他往後披的頭髮蓋得一點也瞧不見、

『瞎講！這理由也值得曠課嗎？』

『那個騙你嗎？我天天都見着他—』黃竹康小聲地自語着、望着自己的鼻子坐了下去、

秦老師又把詢問的眼光、轉向靠板壁的四年級班裏、可是除了一些不安的吵聲外、好像誰都不高興注意這回事、秦老師只得又撲下去、翻開手裏的點名冊剛要點出黃竹康的名字、忽又抬起頭來望着黃竹康說、

『那麼你下半日記着叫汪德奎來、你說秦先生叫你去、別的都不要說』

黃竹康一下興奮地蹦了起來、一面又討好似紅着兩塊凍瘡疤說

『學費要不要問他呢？』

『不要、不要、你說明天要月考、秦先生叫你馬上到校、否則—』

秦老師突着兩個金魚眼睛、瞧了黃竹康一眼、同時嘶着二口唾吐、也就把否則下面的話語、一淘憤憤地嚥進了肚子

『汪呀汪德奎、哼！』

『哼你們屁、黃呀黃竹康—、怕他的金魚眼睛嗎？』

汪德奎把張黃黃的山羊臉、一挺挺到黃竹康的圓臉上重重地啐了他一口氣、接着又拭拭鼻涕說、

『你道我眞的怕他嗎？不過我想想眞犯不着、化了錢去帮他讀書、他倒坐在學校裏扇子扇扇寫意啦、人家老遠遠的路跑得去……』

『不！人家先生也會做啦、還要你帮他讀書嗎？』

黃竹康眯眯眼睛、顯出很不服氣的樣子、一把揪着他直往山子巷的巷口拖、

『你跟我去、你跟我去、秦先生說的叫你去、哼！秦先生叫你去！不去嗎？你無故曠課該記大過一次！』

達爾加的夜

惜別

夜晚九點鐘以后、達爾加城便有一種凄涼的景象、被滿塵灰的街道、仍然黑暗荒蕪、住民都隱藏到那兒去了呢？有時連犬—看守拉丁美洲城門的犬—吠聲也聽不到、

四週只有幽鬱的樹、馬車和打着盹兒的車夫、眞的是一座死城的氣象、

夜半火車到了、車站上充滿了嘈雜的人聲汽笛聲和堅實的馬蹄聲、接着又是旅館刺耳的啓門聲閉門聲、後來什麼都沒有了、沉寂安靜、街和不規則地排列着的馬在黑暗裏構成了可笑的陰影、遠遠地黑黝處便是安達斯山脈、

達爾加有活火山、當夜晚忱寂得如鬼火樣的時候、活火山却火焰衝天了、

現在我還記得的是達爾加的夜、因爲我知道它要算最密切了、

在我住房的角落上、住有一個寡婦和一個她唯一的女兒她是個混種的莊嚴雅緻的印龍安女人、他會經和一個富而且面目姣好可是有神精衰弱病的德國商人結婚七年、結婚後生了這個女兒、一個古怪的人物、一個外國血流的少女、關閉在窄狹的監禁裏、我的父親曾向這寡婦求過婚、父親爲了避免別人的閒談、還時時把我帶着去拜訪她、她們給予我們的財富、最後我們當然是彼此幻想着的、我一生要算她是最愛我的了—青年人的第一個愛、當年青還保持住的時候它是含有最美麗、最神秘、最觀念、最穩的在這宇宙裏、當青春消逝的時候、在我們的生活上也不十分要緊、

我常常夜間去看她、我們在鐵條窗邊彼此握手、一談就是幾個鐘頭、謳歌纏續了整個的夏天、她一定要離開她的臥床走前窗邊、她穿着很長的睡衣、那時她的髮往往是蓬鬆地披在背上、在黑暗的內室裏、我看見她的影子、很合拍子地走到窗前、笑着向我伸出手來、月常是高掛在淨的天空、夜是那末地溫和、在月光照耀的夜裏、市上的燈光辨出了燈和荒涼的街道沉溺在莊嚴的光明與陰暗的接觸裏、黑黧的房中、我的朋友穿了她白白的長袍、蓬鬆的頭髮、恐怕擾動了驚醒了那寡婦似地慢慢移步前來、給我一種阿利匪亞的印象我們所需要來完成這幅圖畫的、祇缺乏泉水和海白頭翁環境是這麼的純潔、這麼的美妙除了我們愛所走的方向外這裡什麼都沒有了

寡婦無疑地認爲這孩子也帶有他父親的品性、因爲在第一天我們會面后、他便用一把複鎖鎖着門、以作防禦、并且很安穩地把鑰匙藏住、直到次晨、

恰好這時候我的中等教育也快要完成并且準備繼續升入大學、畢業試驗前幾週我父親已決到南方去旅行他要在那裏尋所房子、在我讀大學的這這時間、把我們搬到裏面去住我父親是一個很有能力的人、他有當武人的能力和做一個遊牧民族酋長的精神、我常常是服從他的命令、而不敢辯論的、

當我的父親走了、我是寄居在親戚家裏、我每夜八點半便睡、可算早了、但是幾點鐘後、屋裡其餘的人都睡熟、我我便極端小心地離開寢室、經過庭園、而到街上去、闢一道很高的木門、從半夜到早晨四點鐘這每時間、我便在鐵格窗邊吻我情人的手、那樣地消磨了、我由原路回到寢室、八點鐘吃早飯、我又同家裏的人在一塊了、

我這樣一夜復一夜地逃逸了一個月、沒有一個人猜疑我的冒險、反之他們對我的莊重和愛之認識、還持一種高尚的觀念、同時寡婦也決不會忘記親手鎖上的門、且藏好鑰匙、

爲了欺騙這關心的母親的忠實、阿利匪亞和我想出一條計劃、一條永久夜會的計劃、

考試畢了、父親期待着我離開此地而到康色士昂、那裏我可和父親住在一塊離別之日、午後四鐘、我上了滿裝荷包箱子囊袋的馬車、馬車到寡婦門前停了我躍下車來、向她們辭行、寡婦和她的女兒都走出大門、我擁抱了她們、又躍上馬車、車在爲馬勾起的雲塵之間轉灣了、我向那位熱烈地舞着手巾的女人舞着我的寬邊帽、

傍近火車、我叫車夫把車停在一家旅館門守、在旅館裏我拍電給父親、告訴他我今天沒有趕到火車、決定明晨趕一次車、不會失敗了、我關在寢室裏、打開行囊、取出我的華貴衣服、並且把它們穿上、這時已是午后五鐘、我還須等七個鐘頭、我們的集合、與平時一樣、指定在半夜、我們推定寡婦相信我已經走了很遠、不再會麻繁地去鎖門了、雖不焦慮了、然而我不敢走出街、或者走進旅館的飲酒室或庭園、或大廳、或餐室、我興奮地發狂地在寢室裏踱來踱去我想看看書、可是書頁上的字變得模糊了、却看出白色的人兒黑髮在她的背上飄舞着、最后我決定去睡、我拿了警鐘把它弄壞、針指住了十一點一刻、於是我盡量準備睡眠了、

一直睡到次日、我醒來已是七點十分了、急忙關了行匣、去趕火車、

生命底調子

江

我抱着一面琴、
輕蹺到江岸、
明月東上、
我臨風而立、立了許久、
忽然發覺了！我是抱着一面琴而來
的、
我胸間開始就跳……

×　×　×

我調起弦、
怎麼樣也不能制止兩手的顫動
我彈的是什麼調子呢？
投給波、
波—滾地閃過不顧、
投給月、
月拉過雲壁隔了、
再回到我耳里來——它也不容、
我何爲而來？

×　×　×

不期地我憤怒起來、
但不久我寂冷不堪、
我論如何對於懷抱的琴、我不摔棄
我雖然不是個零手、
調子自己總應該聽、
有了知音、代替了你、
你底生命就沒了、
生命底調子就是孤獨的調子麼？

桂英姑娘（六）

孟微

第十三次國民文庫佳作

『不錯、我們應該愛我們的同伴』我冷靜的說、

『是呀！我們的同伴、我們應該相愛、不能只愛上一個人只愛上一個同伴、我知道的、李先生、我們不能只愛一個同伴、我們應該愛………』

一陣驟雨打斷了她的話—夏天時常是突然下大雨、不到一二點鐘、又突然的晴了的、尤其是在哈爾濱、

雨愈下愈大、靜夜的樹林中的雨聲、聽來更覺奔騰澎湃像發怒的海濤、林葉間滿下了又大又涼的水滴、周圍盡是水滴笨重的聲響、整個的樹林都給一陣又濕又惱人的木葉氣味所罩住、

這時候、我和桂英躲在一顆大櫻樹底下、桂英好像恐怕打濕了衣裳、緊緊地靠在我懷裏、突然地又像是駭怕膽怯地抱住了我！

在這夜雨的黑暗的林中、我們互相擁抱着、默然無語在等到天亮、

第二天我們便分散了、

後來、我才知道桂英是到哈爾濱辦理事務的、過了一禮拜、她的事務清理好、就上東陵去了、我不久以後也就離開了哈爾濱、

自從那一夜之後、我們都沒有機會見面過、也許往後也永遠不能有相見的日子了

（完）

殘夢

（庵）

等你再睜開兩隻眼睛時、
也許我已逃出千里外了、
你一定會痛哭流淚、痛恨我
遺棄你在荒山似的悲慘！
你不該那樣想、你知道
幸福不讓我再把我的情人摟
在胸前、
生命的力不讓我緊緊的
吻着你唇的甜蜜、
祇促使我流浪到異地、
這並不是我殘忍的
違了誓言、或是厭惡了
你一張褪了色的花顏、更不
是
無情的變了心腸！
不、決不是那樣、
祇因在天的上帝、他啓示給
我
變態的心情、從理想上覺悟
了、
殘餘的生命、那生命的眞實
中、
我應知應學的還多着哪、
正該嘗盡一切的苦辛！
不容我忍心的別了你、
本着上帝創造的力、但、
他決不會把他惠諾的愛、
翻來惡意的酬答了悲劇、使
世界上有了單戀兩字的存留
爲了自己的愛、
我們應該耐着滿意的將來、
我明知這或是遠遠幾世的事
在未來的生命裏、
我們該鍛鍊那鐵樣的身軀、
像一個、像一個古代戰士的
精神、
跨着征騎、張起弓矢、馳騁
在
天涯海角、驅盡噬人的猛獸
斬絕了翻浪的鱗蛟、
斫平遍地荊棘、丟却那
世俗利慾的糾纏、不再犯
原祖吃了命果的罪惡、那時
我們純潔的靈與肉
淨盡了無細煩憂、擁抱在
新生命代替了舊生命的時候
縱然、那時額上已是層層的
縐紋、
兩眼陷成兩隻深坑、
駝了脊背、光滑了胸前乳房
祇剩
一絲絲息喘的功能、但、你
再想
你、的關係、成了怎樣？
明白了吧、聰明的人、
在過去幾次的
疲勞、我都是俯伏在你的裙
下、
任你的唇溫熱了我氷冷的心
幾乎失掉了戰士的精神、那
是爲了
你純眞的靈是流水似的造成
給了我不想再動轉的意念、
捲息了那勇敢的使命！
我不能不離開你了、
本着上帝的啓示、
我獨自奔赴前程、
我心要碎裂了似的聳聽
你輕微顫弱的夢裏呼吸、
呆視那睫毛跳動、
撫摸你裸出雪白的肩頭、
散亂下垂的長髮、我輕輕
撿在一旁、一絲絲的數、
我狠命的熱情
飄輕的吻到你的雙唇、兩頰
你一點也不覺得！我
盡力的解脫、
想逃避了這難過的歡狂、但
解不開心神上羈絆、脫不掉
糾紛的心情、驚愕膨脹了我
的心、
抹不剎那至純至美的靈魂、
但、
在我全心靈裏祇丟失了
一件什麼東西？
我不能不離開你、偏是
那抑制不住的相思情緒、誘
導着
妒嫉、仇視心苗、我決心的
帶走你的純潔、
我把你的長髮、用力的擰、
擰成蛇一般的細、
狠狠絞死你生命、
你或者不會感到悲感、
把笑容永久的留給我、但是
我不會忍心那樣作、
我不敢用那過於熱情的
去撫摸你的長髮、
那時你依然是坦然的睡眠、
露着唇邊的笑容的、也許
正在追尋着我們甜蜜的美夢
別了、你就在那睡眠裏安息
吧！
靜靜的、我不願、
你過於悲感、更不願
你走向自亡的岐途、
他一定給你滿意—在未來日
待你再睜起兩隻眼睛時、
你一定會悲泣、不該那樣吧
你將看那桌上的殘杯
剩下血紅似的葡萄、
你該勇敢的乾盡他、那裏
點滴着我戀愛深處未說出的
一顆心願你將沈醉在
快樂裏！

赴席……（一）

（王勇爲）

鼓樂喧天二十五日、是東隣趙二爺娶兒媳婦的日子我家既然和他是隣居、又和他稍有些親戚、所以不能不去上禮、偏偏的這個好差使不知怎的又派在我的身上、於是不得不整理好了、衣兜帶着『禮錢』在這日的午間去『赴席』了、

到那裡的時候、只見那院內人山人海的『上禮』的『上禮』『撈忙』的『撈忙』……出來進去的、鬧鬧烘烘非常熱鬧、

因爲和午飯的時間相近了所以我便匆匆的寫了禮錢、然後就聽待客的知客人大聲喊道、

『諸位！親戚啦！朋友啦上禮的客人！請你們快坐吧要開席啦！』『坐呀！……快坐呀！開席啦！開席啦！』接着便是一些撈忙的這樣嚷着、

這時那一些吃客、聽着這個消息、便如潮水般的湧進坐席的棚內、好像怕搶不着地方似的、爭着搶着的一齊坐下、我於是也找一個地方坐下、不一會兒、那湯湯水水汚濁濁的蔬菜、便一樣一樣的端上來了、

興順增百貨店新樓落成開幕紀念
贈送紀念品再贈七天

至九月二十七日止

敝店改建門市變遷地方狹小惠我主顧難免不便敝實遺憾抱歉之至現在新樓全部落成內容整理行漸就緒新自名廠運到各種應時新品秋冬流行適用百貨有美皆備是凡男女滿服西服一概承作工廠另加良師苦心求精管保料美樣新稱心滿意不折扣不贈彩惟有廉而又廉定於本月十四日正式開幕惠我主顧盍翩然光臨不勝榮幸焉　爲酬答計備紀念品是蒙購足一元以上者按額敬贈原定本月二十日止其期已滿而有多數未能贈遍今爲免除向隅特再贈七天至九月二十七日準止　剔莊部仍是一味的賤賣又另加添應時各貨多種省錢適用即便不買亦可看看

電話三・三〇九一番

請留空盒

大仙女

拾五個空盒換壹張四季畫片
陸拾個空盒換四張四季畫片壹套

一位廣東父親
對於嬰孩自已藥片之讚羨

上面所刊小兒肖像活潑健康其父羅卓雲君有子若斯誠堪慶賀無怪其喜不自勝也惟此孩能享如此良好健康嬰孩自已藥片與有大力焉此乃羅君所慨然自承欣然讚羨者也羅君近自其廣東廣州惠愛中路壬癸坊二十八號寓所來書云「小兒志廣現年二歲因先天不足加之喂養失宜致面黃肌瘦啼哭無常服藥多種未有效驗後由友人周君之勸按以嬰孩自已藥片果然效驗非常志廣不惟病體得痊抑且壯強喜樂與前判若兩人其能獲享如此良好健康當永不忘嬰孩自已藥片之功也」嬰孩自已藥片担保絕對純潔不論乳嬰及各級年齡之兒童服之莫不安全有益統治嬰兒食積便秘泄瀉腹痛蛔蟲發熱嘔吐傷風痰厥以及出牙各症　各大藥房皆有出售或逕向上海江西路四五一號韋廉士醫生藥局購買毎瓶大洋七角六瓶三元五角郵力不取一切信件可由奉天和記洋行轉上海韋廉士醫生藥局

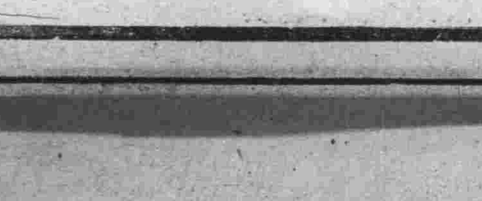

保健

歡迎投稿

保健服進服滋補劑
補藥須無毒質沒有副作用
含鐵劑賀爾孟劑最爲適宜

(老彭)

身體的健康與否關係於個人的事業頗爲重大、體既不健全、精神又呈萎靡、其欲成功事恐難乎其難矣、所謂保健者非特使人人有健全之身體、且對既得之健康不使其衰弱也

人好比一件機器、一刻不停的運轉、隔了幾時、終不免要出些毛病、所以機器要藉油來滑潤、人要進些滋補品來促進機能的活動力、尤其是那骨瘦如柴的人、不但要吃滋養的食物、還要時常服點滋補藥品、然後方能恢復他其健康

市上的滋補藥品(又稱强壯藥)多得很、選擇極不容易、第一須沒有副作用、第二須不含毒質、第三須沒有刺激性、這三種劣點都沒有的、吃了設沒有益處也不致於有害、所以必須有補血、强精、助消化、增進新陳代謝機能、促進內分泌旺盛的方得稱爲上品、

血液充足精神自然振作、新陳代謝增進則血行無阻、氧化作用旺盛則各機關活動力得以自如、內分秘亦隨之强健、

但、欲進服滋補劑者須先除去機關上之障礙、如氣滯、血淤、肝氣不舒、消化力不通等症、否則、徒補亦不易生效、

苦味藥可以助消化通便、含鐵劑可以補血、含『賀爾孟』劑可以强精增進內分泌須按個人體質選擇、方可收效、

素食有益於衛生
肉食者發育早衰老易
素食則反是可以延年

近年來、素食有益於衛生之學說漸高、西人之崇素食者素多、中國如伍秩庸氏、爲首倡素食之人、素食不特去疾病、且可使人之精神煥然怡然、視彼膏粱酒肉者之醉生夢死、不啻有天壤之判、蓮池作放生之文、東坡有戒殺之論、

它如看王石谷鄒元標輩、皆有戒殺詩文、余今非作佛家言、願試以科學眞理釋之、然後素食有益於衛生、或可以使人恍然矣、

(一)素食合於吾人生理　動物不能離飲食而生、夫人而知之矣、虎豹鷹隼、利牙銳爪、猛鷙無比、動物中之食肉類也、牛穫鷄鶩、高颺厚蹀懦怯無能、動物之食菓類也、食性不同、軀幹之構成乃異、利牙銳爪、易於攫他動物、裂而噬之、而牛羊之臼牙、宜於咀嚼草類、鷄鶩之腹囊、能液化穀類、視其各機關能之構造、此動物之食性、即可立辨、譬如牛羊而飼肉、虎豹而飼穀、不特無以營養、而反害之矣、人類何獨不然達爾文謂人類由猿猴而進化、觀於爬蟲類之進化爲鳥類、有化石中之始祖鳥、爲其明證、然人類因知識漸高、用力少而用腦多、於是全身機能、漸漸改變、以成今日之人類、試察吾人之齒牙、凡門牙犬牙臼牙、無不合於食植物類、是以惟聞肉食之患胃腸諸病、而未聞素食之多病也、富者常以以營養過多而致病、夫富者厭珍羞、飽肥肉、腸滿腦肥、心思遲鈍、步履蹣跚而病起矣、此肉食之不合於吾人生理者也、

(二)素食於心理上之關係　佛氏戒葷、哲學家亦多類是誠以素食淸澹薄味、養心涵神、較之肉大酒肥勞神探精戕其天眞者、萬萬也、故高人逸士、思想高超、精神飽滿、人以爲能養浩然之氣、攝於一心、吾以爲素食與有力焉、

(三)素食與肉食之比較、凡飲食物、必擇有滋養者食之、方於身體有益、飯食物入胃得消化、即成精液、以滋補身體諸機關、其所成精液內、含有十五種原質、其中主重者、爲淡氣、炭氣、水氣、養氣、鐵質、硫素、鹹質等、而各種食物、所含原質、各有不同、分量亦異食物中之含有蛋白質者、以卵白、乾酪、牛乳爲最佳而豆、麥、玉蜀黍、稞麥等亦含蛋白質甚富者也、牛羊鷄魚等肉、雖富滋養料、含淡氣甚多、如豚肉、則脂油肥膩、不易消化、且老獸之肉、雖如何能滋養人身然則損害齒牙、亦不宜多食至於魚類、如鱗魚、墨魚、鮑魚、魚翅及脂油甚多之魚肉、尤不可食、又貝螺中、惟牡蠣尙易消化、然亦有含毒者、且易致腐敗、炎暑之時尤不宜食、至於素食、則五穀類食之能生脂油、補血液豆類最能滋養、豆腐一物其功用可抵牛乳、菜蔬能助消化、增津液、至於果實、其成分爲水、蛋白質、脂肪酸、炭輕化合物、寫留路斯礦物質等、除蛋白質及脂肪外、其餘成分、皆具有癒病之力、英國植文省、有一專療積食病之所、名曰積食病蘋果療治院所謂蘋果療治、凡患積食者、一入其中、均得恣啖蘋果以爲療治之方也它若治胃腸諸病及感冒皮膚輕瀉等、則果實之效力殊大菜蔬類又含多量之鐵質、鐵質能補血、於吾人極有益、故素食不特淸血液、更有促心臟發力之功、曾記美國體育雜誌載『菜蔬療病之力』中云及某氏自耕一菜園後、即享極愉快及健康之幸福、其一年到晚從未請過醫生、據某氏指其菜園謂其友曰、此即我之藥籠也、此中各藥俱全、人病所需、無待外求、所應知者、某病當用某藥耳苟能知此、則醫士之足跡、不復涉於門庭矣！夫人之患病、其原因不外纖維中之重要部分、失之過度、或失之缺乏、亦昧於衛生故也、於是血液中極重要之有機鹽或虧缺矣、或太多、或太小、腎力或遲緩、腦線或虛弱、凡此種種病、以及其他各症、苟用菜蔬以治之、實爲無上之良劑云、

由斯以觀、則素食與肉食之利害、彰彰明矣、矧夫吾人體中之寄生蟲、常由動物肉中而來、如縧蟲、十二指腸蟲、蛔蟲等、爲害尤匪淺鮮、或曰、肉類養料、究優於蔬菜、殊不可信、婦女之所謂美容術者、非傅粉抹脂之謂也、當求所以美之道、美之道若何(一)曰每日晨起、深呼吸以强健循環者也(二)曰素食以淸潔血液也、兩者並行、艶麗之色、指日可待、至謂動物質優於植物質、今且不言動物質之害、肉食者發育早、而衰老易、而素食則反是、雖年逾古稀、精力亦必矍鑠愈恒也、

漢醫與現代衛生 (八)
第八　漢醫的主動的治療法

徐東林

第九　由主動被動說到上醫醫國

(問)所說主動的、是看在成合的、根本的、原擊的、施用的方面、被動的自然要屬片段的、梢末的分析的、受用的方面、無論甚麼事物、都具有這兩面的關係、凡事若能抓獲着前面那一項、就可成功、若追求着後面那一項、就難免失收、萬事都是一理、古人說上醫醫國我們且往國上說一說、反動份子、或擧亂團體、是任何國家所不免有的、但看一看在某某幾個强國裏頭、所會有的反動分子、擧亂團體、政府對待它們的方法、或者事先有充分籌置、叫他們終不得逞或者能叫他們消禍患於無形、並且有的像俾斯麥那樣政治家、能因勢利導、預趨先着、以順迎爲抑遏、以積極制消極種種莫測的擧動、不但能叫他們一籌莫展、並且能叫他們驚心動魄、無從立足這是不是善於利用主動的勢力、以支配被動的勢力的明證、再看東方某一個大國、所有的反動分子、擧亂團體、簡直一經倡導、立刻就像虎生了翼、又像孫悟空吹了一口毫毛、轉眼之間、猴子猴孫、成千成萬、又從千萬、轉眼加到億兆、也能佔地盤、設政府、置軍隊、弄的其國政府、筋疲力盡、無可如何、有人說這樣的亂黨、存在國內作亂、正像病菌一樣、應當用研究病菌的方法和精神、來研究這種亂黨、研究完了、自然就有治它的特效藥了、所以對於它們的組織、性能、行動、加以考察、必求其細、必求其徵、調查的絲毫無遺　纔不愧治國的大政治家、正像治病、要把病菌的甚麼形狀、在甚麼藥水裏能生長繁殖、在甚麼藥水裏能死亡減滅、在沸水裏能怎樣、在氷雪裏能怎樣、生殖率怎樣、體殼是甚麼質、用甚麼藥能染色、這就認爲可以濟世活人、法威無量的大醫學博士一樣、豈不知這都是被動的瑣屑問題、難致上乘、消滅反動亂黨、固然不能不要知道它們的梗概、至於某國的剿捕攻擊、戒嚴防禦、已是極疏劣、極偈下、極末着的工作、其政治的不良食汚的崇尙與縱容、以國事爲兒戲、以分肥爲宗旨、百姓愚黠的、就知道缺了飯吃去當匪、那明白一點的、都至不恨滅絕的敵人、專恨那些惡劣無狀的政府主腦、甘心加入匪夥、以求出這口惡氣這樣人、可以說是很多很多的、那些去作反動亂黨的、是不是國家的元氣、是不是民族的精銳、就像身體上爛下的腐肉、流出的潰膿、都是不是好肉好血活動的細胞、所以甘心服從細菌、受細菌的腐化爛化、是不是都因爲主動的方面關係之所致、是不是因爲主動機關和勢力、先腐爛、先渾濁、先腐收、先惡劣機能生出這種情狀、纔能逼出反動亂黨無法收拾、纔把好肉好血好細胞、逼的服從了細菌、甘受細菌的腐化爛化、所以我說細菌的存在、無庸重視、只要主動的方面、有充分籌置、或因勢利導、已可叫它們消禍患於無形、已可叫它們驚心動魄、無從立足、若像某國政治的剿捕防禦、縱然是眞得勝了、已竟不免斬傷元氣、有相什俱盡之危、況且還不能那樣、由此看來、無論國家的病症、人體的病症、可以不分開主動的被動的情象、下以診斷治療的工夫嗎、

(答)古人有人身小天地之說、但尤以國家的癥結、多同人身的癥結、由國家的病症、亦正可見出人身的病症、所以我最信服上醫醫國那句話的見地、原來無論是天地呀、國家呀、人體呀、構造自然各自不同、但都各俱有主動和被動的關係、各關係間的情形、是絕對相同的、都是以主動力量、支配運用被動力量的、若是明白了這種關係、無論治國治人、都可操着成功的基柄、若不明白這種關係、注重被動的方面、反自以爲獨造精微細密的地步、鄙人不敏、實不敢知、

白濁和精液的區別

淋病亦叫做白濁、一般人對於淋病時流出的濁、往往以爲這是『收精』明白些講、就時對淋分泌之膿液、都疑心是精液的變態由於這種錯誤的見解、就造成一種認精可成淋的說法、在或種醫者的手上、譬喩給病者的理論即成爲腎虧流濁的解說、同時在病者的觀察上、也自以爲所流是精、格外引動恐痛心思、更其是危險的、祇怕是當作了精液漏的病症去胡亂地自己治療、盲從着內服些固腎補精藥石、結果當然要不堪聞問了、

按諸病理的實在呢、淋病構成的原因、百分之百由於不潔性交、感染到了淋雙球菌之後才形成的、因爲這一種肉眼不能見的微小生物竄到了尿道粘膜上發作破壞行動後、才引起尿道粘膜的損害而發炎、除了紅腫、疼痛灼熱、瘙癢以外、還流出一種白色或黃色或黃綠色的分泌物、這個分泌物、實際是淋菌攻擊粘膜後的應有產物、究比別地方遭創傷後流的膿汁、意思一樣、將這分秘用顯微鏡檢視其內容所包含、則爲膿球、粘液、淋菌、上皮等混合組成、講到精粘的成份、那是兩不相同哩、精液內容是有精虫、及各種上皮等細胞、特別的結晶體、與精囊、攝護腺、輸精管、可氏腺、尿道粘膜等分秘的液體混和組成爲一種具有特別臭味的粘稠乳白色不透的液體、不像淋病時流濁的膿液樣樣、所以精是精、濁是濁、不能也絕難混爲一致的這一點常識、也可以說是研究白濁內幕的初步認識

耳鼻咽喉之衛生 (上)

我們知道夏天是疾病最多的時期、然而、我們怎樣才不致患病、並且已經患病的人、又當如何治療、才稱得當、這實在是夏季中急應明瞭的問題、現在就耳鼻咽喉方面、應注意事項、淺顯的說明如次、

一、曾一度罹患耳炎的人在去洗海水澡以前、應先受醫師的診視、確定洗海水澡是否沒有妨碍、

二、游泳水中、海水若侵入咽喉鼻腔時、每致引起鼻塞與中耳炎、

三、於海水浴後、若覺耳部疼痛恐誘耳炎、或外聽道炎、急速就醫診治、

以上爲洗海水澡應知的事情、關於耳鼻咽喉病症之一般的注意事項、列述如左、

耳部疼痛　耳痛的症狀大多數可認爲中耳炎及外聽道炎、所謂中耳炎乃自鼓膜深達裡面的病症、而外聽道炎、爲自耳的進口達到鼓膜前方的部分之病症、通常中耳炎及外聽炎、均伴隨發燒徵候、然而並不發燒的、也不能說、不是中耳炎及外聽炎、在不發燒的中耳炎中、有的是很厲害的病症、

耳部出膿　耳部出膿的大部爲中耳炎及外聽道炎、但中耳炎於鼓膜未破時不致出膿倫若膿汁積於中耳腔很多而不能流出時、即有割開鼓膜排出之必要、因割開鼓膜而生、穿孔必定自己閉鎖、

耳後腫脹　此種症狀、多係中耳炎及外聽道炎、且病象多在進行中因誘起乳嘴突起炎可證明係中耳炎、而外聽道炎則爲外聽道的皮下蓄積濃汁、

虫侵耳內　夏天、小昆蟲每每侵入外聽道、在裏面亂動、以致覺着很疼、若投醫生處、立時可以取出、然因一時不便就醫治療時、取淨潔淸水或油類注入外聽道、因蟲死掉痛可止住、然後再投醫不晚、

鼻流膿汁　鼻流膿汁的病症爲蓄膿症、此症對於腦部工作有很壞的影響、能引起頭痛、精神憂鬱、記憶力及思考力減退、厭煩作事的現象、必須從早治療、

蓄膿症中分上顎竇蓄膿症骨節蓄膿症、胡蝶竇蓄膿症前額竇蓄膿症等幾種、一人有時兼患其有二三種病、如將患處澈底施以手術、可獲根治、

燙傷的療法

湯燙皮膚、痛疼難忍用洋油少許輕擦傷處、或用食鹽一撮敷傷處、均可止痛、且能消腫、惟此兩法僅限於燙傷皮膚腫而未爛、亦未起泡時、若傷處已經潰爛、或起水泡切不可用此二法

2、湯燙火燒、傷處潰爛見肉、用芥菜滷爛敷傷處、覺熱即換、愈多換則愈易痊

3、將以下四藥摻和攪勻後、貯小瓶內可治火湯各燙傷、

氧化鋅　五分、
薄荷油　二分、
凡士林　五分、
甘油　十分、

痉夏與胃腸病

夏日有兩種最嚴重之問題即痉夏與腸胃病是也、痉夏之原因尙不明、據考察所得則因外界溫度高、人體爲防禦調節起見、遂產生種種適應、但此適應作用發生障碍則有胃慾不振、食思缺乏而嘔吐惡心、精祥倦怠等、遂致身體漸瘦、如不治愈、每延爲慢性胃病、終年見食生畏痛苦頗仍、

而食物或有不潔、以及生冷腐敗、又多爲釀致胃腸病之原因嘔吐下痢、腹痛腸鳴往往與霍亂相混、宜施以妥切治療、庶不致轉爲赤痢或慢性胃炎、對於以上數病、以服用糾正胃腸機能昂盛食慾之製劑爲最佳、食慾已經昂盛、則胃納增多、而調節機能亦旺、斯痉夏可免矣、

專治痢疾腹痛胃腸病靈藥

註冊商標

健胃固腸丸

胃腸衛生必備

夫胃腸爲人身營養最要之機關首宜注重其衛生以保强健否則腸胃衰弱百病叢生彼傳染病中如紅痢霍亂等症病勢劇烈極易奪人性命他如吐瀉腹痛消化不良諸病無論男女老幼人人日常所易患一言以蔽之曰胃腸不衛生耳故欲謀胃腸之衛生不可不先服 **健胃固腸丸** 此丸功能補胃整腸專治紅白痢疾痧疫胃痛腸炎消化不良吐瀉腹痛胃腸衰弱各症如能日常服用可保胃腸强健益壽延年也

以及全國有名大藥房均有出售

藥價　貳拾錢　參拾錢　五拾錢　壹圓　貳圓　參圓　五圓　拾圓

總行　大阪市東區伏見町　谷回春堂大藥房

總經理　大連　奉天　哈爾濱　日本賣藥株式會社

汗疱膚靈

Pompholin

特効劑

脚趾濕癢一滴即靈

脚趾濕癢、十人九有、輕則發癢、心神不快、次則疼痛、令人難堪、甚至全足糜爛、血水交流、步行困難、失時廢事、倘不及時早治、牽犯大腿窩之淋巴腺發腫化膿、卒非開刀臥床不可者、頗不乏人、西諺有云「及時一針不縫過後便得九針」誠哉斯言、深願世之有脚趾濕癢者、切勿小視斯疾、速購「疱膚靈」除根可也

包裝　十西西、二十五西西、一百西西、五百西西　各一瓶裝

製造兼總發售處　株式會社　塩野義商店　大阪市東區道修町三丁目

全國各埠大藥房均有出售

KSP—38

世界汽車業進步比較

美國每五人有魔托車一輛
德一百餘萬輛意十餘萬輛

據一九二四年之統計、全世界共有摩托脚踏車一百〇七千三百輛、至一九三五年其數額已增至三百萬輛、十年之間、魔托脚踏車之使用增加約及三倍、

一九三五年德國在使用中之魔托車爲一百〇三萬輛、計合國民總數額、每六十三人有車一輛、而魔托脚踏車此數日則超乎此、爲一百〇五萬七千輛、此等比擧爲他國所未有、德國自已即佔全世界魔托脚踏車三分之一以上、是以德國國內魔托脚踏車之密度、其擧國風行之形勢、略與美國摩托車之密度相似、一九三五年統計、美國約有摩托車二千四百萬輛與國民之比額爲每五人有摩托車一輛、法國英國之摩托脚踏車、合計不遜於德國、以一九三五摩托論、兩國約各有摩托脚踏車五百四萬輛、義大利則遠居後列、不過十三萬五千輛、其他歐洲、及他洲國家尙無能越十萬輛之數者、例如美國即視摩托脚踏車爲無足重輕之交通器具故爲數甚少也、

何以摩托脚踏車在德國交通生活上、獲有如此重要地位、殊屬難於解答之問題也、或者根據經濟上的理由、以爲近年來一般的經濟衰落、在工業發達甚高之國家、實際上已到摩托化成熟的程度而受經濟的影響限制、遂不得不退一步想放棄高價之摩托車而趨重於平民化的摩托脚踏車、要之此種情勢實由於德國工業發展之力、以其所製造之出品、便利安全而又價値低廉、是以促起摩托脚踏車使用上之大進步也、

駕駛摩托脚踏車、關於運動競賽上亦頗富意趣、以每年專設之摩托脚踏車賽會證之可見、即如最近在漢諾威擧行摩托脚踏車賽會、連續若干日、非但與賽者、興高彩烈、即各大報紙亦爲特闢一欄、足見一般興趣之所在也、吾人更認爲使用摩托脚踏車、乃達於價廉小巧可愛之摩托交通用具所謂、平民汽車者途徑上之一階段、德國之從事於平民汽車之研究製造業、已有年所、即從技術上言、亦不爲無所貢獻、總之德國汽車製造業所以從事於研究製造小巧而堅固且價格低廉的汽車之動機、不能不歸功於摩托脚踏車也、

芬蘭報紙主張
希特勒應獲和平奬金
「苟希氏一九三三年未能秉政 則全歐將如今日西國之潰散」

【中央社芬蘭京城八日海通電】芬蘭西尼利斯蒂報、主張德國希特勒總理應獲諾貝爾和平奬金、該報稱使吾人本公平心理、對過去數年中世界之政治情形作一檢討、則必承認促進世界和平避免戰事發生者、捨現代最偉大之政治家德國希特勒總理莫屬、該報續稱希氏非僅使德國變爲世界最和平之國家、其軍力之擴充、亦足以建樹鞏固壁壘、對抗過激派帝國主義、苟希氏於一九三三年未能秉政、則全歐將如現在之西班牙陷於潰散之狀態、該報並稱、希特勒爲欲表現其和平之願望起見、業已與奧國成立協定、並決意解除凡爾賽條約之束縛、而以一種新方式獲得世界之和平、揆諸上述事實、諾貝爾奬金應給予歐洲和平之保障者、即德國希特勒總理毫無疑義云、

舞女郝美貞到平投案
稱其父郝鳳祥與王某係朋友

【北平通信】前門外東車站箱屍案內、關係人犯舞女郝美貞、日前在津被捕、限期來平投案、郝於前日到平、昨日下午三時携其辯護律師楊壽怡、到北平地方法院投案、當經該院刑庭推事孟憲瀋開庭調査（因該案早經檢察處起訴）楊律師亦蒞庭執行職務、據郝美貞供稱、年二十一歲、天津人、住日租界中原里三號、在巴黎舞場充舞女、王化一是我父親郝鳳祥的朋友、認識很早、但我跟王化一却不認識、此次王化一逃跑、並未在我家隱匿確是被人誣攀、我在津同友人在飯舖吃飯、被司法警察捕去的云云訊至此、推事賓令郝美貞覓安實舖保、聽候傳訊云、

世界最大珊瑚
重一百五十公斤價値萬元
日實泉丸在基隆外海採得

【廈門】台灣訊、珊瑚船日實泉丸在基隆外海獲得珊瑚一枚、重一百五〇公斤、價値萬元、據謂爲世界最大之珊瑚

奇石
能使無兒者有兒 醫生承認有靈驗

【坎拿大訊】負監養一胎五生之棣翁尼五小孩責任之德富醫生、近來不斷接到未有兒女之夫婦來信、請求給予若干嘉倫德之「奇石」、據德富醫生謂、彼不知「奇石」之來歷、但在若干場合、似確有效驗、曾有無兒夫婦訪問嘉倫德即五孩之家、乞取奇石若干而歸、往往一年即携嬰兒同來稱謝、且有十四年未得孕而忽生兒者云、

梅蘭芳抵平盛況
一衝破了沉靜已久的故都空氣 街頭巷尾的對話添了新資料一

【北平快信】寂寞多時的北平空氣、竟爲梅博士衝破了從二日上午十點半鐘起、一輛一輛的汽車、滿足了艷的乘載容量、掃上了歡迎的旗幟、穿梭似的開足了速率、迢向南苑機場進發、大紅門營市街一帶、平日充滿武裝的街色彩的、只見大刀和槍枝的光亮、和武裝同志們齊整的步伐、從那裏經過的這天居然爲了「梅蘭芳」的原故、紳士們的汽車、如矢般追逐武裝同志的步履、昂然超越而過、轉使雄糾糾的武士們不得不避居道旁、多日緊張慣了的空氣、竟得到半天的調和、這已足夠顯示「梅博士」的魔力了麼、不、他的眞眞魔力、是要從北平城內一切街頭巷尾的對話來顯示的、不信你聽、這些行走的人們、都在對他的朋友說、「梅蘭芳來了」「梅蘭芳來了」這句話、幾乎成了普遍流行的語調、梅蘭芳果然來了、中航的斯丁遜機、法定的鐘點、是該下午零時十分到南苑的、這時纔上午十一時四十五分哩、歡迎的人們、已遠遠瞥見一點黑影、從東南漸移近來、飛機到了目的地照例繞了一週、終于降落到機場、時計正指着十一時五十五分的時候、歡迎的人羣中、有一位幽默的士紳、這樣笑着說—也許這位司機的機師、因爲得到這位國際的大藝術家同乘、感覺十二分的榮幸、一興奮便爲中航機創通了新紀錄—提前廿分鐘到了南苑—大家聽到這樣詞令、都轟然一笑、搶先迎上前去、

記者從來不受迎闊人、對於梅博士、不是因爲他大紅大闊、亦不是希望他因我之一迎、能允許我參加什麼堂會或義務戲、乃是因爲對於這一位大紅大闊的名人、可以自由發問、自由紀錄他的談話、並且可以毫無忌諱的不必懷着恐懼和十二分的小心、別的同業、是不是存着這樣的心理、可是的確都感覺—能得到這樣美滿的收穫—是從來沒有的、

約略估計歡迎的紳士們、有二三百人之多、記者恕不作無謂的題名錄、這許多人要是在前門車站上發現、並不算空前絕後、可是在南苑的機場、實在是僅見、尤其團體代表、並不很多、只有梨園公會、劇場公會、國劇學會、有代表到場迎候、這些代表、有一種特別的標記一個個都手持着藍地紅字的歡迎旗、也有一部分是綠色的、上書「歡迎梅先生來平」字樣、飛機降落的時候、一齊擊起搖動着、在前邊領導的、是一班紳士們、如飛般趕過代表之前、上去準備和梅博士把手、但第一個把手的依然是梨園中人馬連良、第二個是市政府專員吉世安、梅氏夫婦下車、一一把手、博士也學會了要人的詞令、一一聲的委婉着說「不敢當勞動大家」這二三百衆歡迎人們之中、女性只有一個、還是爲歡迎博士夫人福芝芳來的、有些紳士們都感美中不足、那位幽默的先生、畢竟語語是幽默的、他說大概是爲博士夫人同來的原故、國色當前、未免自慚形穢、所以沒有來參加吧、可是在場歡迎的紳士們、差不多都笑領着、認爲這話有相當的理由、

猴子數百咬斃馬熊
合羣之力于此可見

【廣西訊】天峨縣屬紅河隘保棠山背之龍岩大山、素爲野獸藏身之藪、如野豕馬熊猴子馬鹿等等、咸出沒其間、本月一日下午四時左右、該龍岩山洞、聚有猴子數百、大聲叫囂、且由懸崖推滾岩石下墜、一時響聲隆隆、農民數人見狀驚奇、乃停步仰觀羣猴動作、果見大小猴羣圍咬一馬熊、當其猛烈鬪攻之際、或投之以石塊、或向馬熊前後亂咬、羣猴同心協力、作重重包圍、且咬且喊如臨大敵、直至黃昏時候、該群猴始各奔散、翌晨村民携槍抵其地探察、見有百餘斤重之馬熊一頭、倒斃岩口遍身血肉模糊、見聞者莫不稱奇、

愼微之在湖州
發現石器數十餘件
借給吳越史地學會陳列展覽

【上海訊】由衛聚賢氏所主持之吳越史地學會、最近將擧行展覽會、聞其中有石器數十件、係爲滬江大學城中區商學院秘書長愼微之氏所收集而暫借陳列者、記者昨日晤愼氏於該校、據云、借十八件、其種類計有石錐頭完整者一個、石箭頭完整者七個、殘缺者十一個、石鏃完整者七個、石斧一個石鉞一個、破石器十四件、殘銅片四件、該項石器等、均由愼氏在其故鄉湖州之錢山漾湖灘邊所收集而得、愼氏自幼對於此項古物、極有興趣故屢加以收集及研究、乃別具心得、以上數十件之新獲現、皆自二十三年至現在所收集也、據云所收集之物、皆係出土者、考其年代、大約在商末周初、此類發現、關係中國文化至鉅、中國文化來源、自南至北、抑爲自北至南、成爲一般注意此項問題者之討論對象、然在湖州能發現此項有開史之古物將足助作研究之新資料也、此項發現、對於中國五千年來之地理形勢、時代則有重大變遷、故所收集雖不多、但其價値甚大、愼氏尙有零多另星出土之古物石器等等收集、但考其年代、在歷史之價値甚淺故未提及、現聞愼氏現仍努力從事收集、想將來必更有新的發現、對學術上將有重大之貢獻也、

是科學？是迷信？
做夢與睡眠談趣
枕高三寸延年枕高四寸易眠 仰臥是修羅臥伏寢是魔鬼臥 左側臥夢多香艷爲僧尼所忌

日本精神病學者下田光造博士說「世界上只有聖人和白癡者沒有夢的」聖人沒有邪念、所以或者做不着夢、新泰萊亞爾氏實驗的結果、極深刻的饗崎子、沒有視覺觸覺、只感覺着世界是暗黑而靜寂的、就是白天也和夢中一樣、此外不要說凡是人類都有夢、其他高等動物馬犬、貓、鳥類都有幻夢的、一個英國銀行職員、在算賬的時候、有了旁的事情、工作變更、到後來桌子的金錢失去了、總是搜不到、夜裡忽而夢着自己、把金錢放在外掛的袋裡、醒來果然沒有錯誤、在夢中的天地裡、是沒有理性的、不爲場所束縛、可以自由自在的往來着並且能和死人談話、凡是人類事實上做不到的事情、都可以在夢中表演着、拉伯萊脫伯爵、宣告死刑的死後、夢着到巴黎市內去參觀刑場五小時、而實際上他只睡了兩小時、所在夢中光陰是過得極快的、黃粱一夢、把畢身的事業都經歷了呢、我人做夢的時間、平均約五秒鐘、已經是變化無窮了、

在夢中表現實的事情較少多數是過去事實的回憶或是創作的幻想、所以在氷水中跳出青蛙來的樣子、是屢見不鮮的、睡眠深時、不易得夢、大抵在夜間三更淺睡最多、是五臟疲乏的表示、凡是憂愁的時候睡前飲食之後胃腸泌尿器不得休養的時候最易成夢、如若減輕內臟的負擔、腦髓沒有刺激、或是睡眠的姿勢十分安適、可以減少惡夢、反之心地不能自然、手按在胸前、被頭過重容易夢見妖魔猛獸、睡的時候、膝部向上屈曲而下墜着便由絕壁上墜落驚醒、最多數人的經驗、

飮食之後、不能立刻睡眠這是當然的、其餘手足屈曲伸延、身體轉側翻覆、都和幻夢有關係的、僧侶尼姑、更注意於睡眠的方式、以抑制性慾、出家人是修北面西而睡的、仰臥是參羅臥伏寢是魔鬼臥、左側臥是貪慾人的臥法、出家人必須向右邊臥的、左側臥要壓迫心臟十分苦悶、右側臥容易安睡、僧侶尼姑的苦修第一章、便是禁慾、香艷的幻夢、不但足以表示平日解除色情的不徹底、很多要引起煩惱、而破壞他的修業、

根據生理學的實驗、性慾和大腦沒有關係的、譬如將一只交尾的青蛙、割去大腦仍舊可以擁抱着雌蛙、因此可以證明性慾是受后腦的小腦和延髓支配的仰臥時、小腦等受着枕頭的刺激、容易引起夢遺、所以是出家人所禁止的、伏寢時、不但肺部全部被壓、刺戟更重、是誰都不喜歡的、

用三寸高的枕頭、可以長壽、枕高四寸、容易入睡、頭寒足熱是保健的唯一秘法枕頭堅實、將終夜不快、普通用綠豆殼、蕎麥、茶葉等十分經便、最近流行木棉蒲花雖溫暖柔軟、不宜於夏季的、空氣枕不能安定、頸部容易下落、未必合宜、

睡眠與生理、至今實不能十分明瞭、只能假定是吾人心身疲勞到一定程度時、便要疲勞素中、大腦細胞麻醉而有睡眠的欲望、將一只狗晝夜不使他有安息和睡眠、只能維持七天的生命、吾人每天須睡眠八小時、每年中便有四個月的睡眠時間占人生三分之一、因此能養成六小時睡眠的習慣、末那一年將有十三個月的效用了、八小時睡眠之中、在最初入眠的一二小時中、眠得最甜蜜到第四五小時的時候、漸漸入淺睡期了、幻夢在這個時候最多、到第六七小時、漸次清醒、到第八小時上可以便起床盥洗了（無名）

六版 半價預約
漢解 日本口語文法講義

裕振民編述　柳龍光校正

洋紙精裝三百餘頁　圖解表例八十餘幅

條理清晰—層次分明—便於記憶
解釋徹底—不勞思索—時間經濟

初學日語者……用樹基礎
專研日語者……用通門徑
教授日語者……用作參考

公私大學 專門中學 日語學院 均可 採作課本
（教授法與敎學時間均有相當提示尤以漢解等更便於敎員講授與學生自修）

本講義自出版以來、半載已售絕五版茲爲優待讀者起見、特再續售六版預約二千册、爲數無多、欲購從速、幸勿失此良機也、

本講義係滿日日語研究家多人腦力之結晶、出書之前、每日假報披露、得獲海內日語專家、予以斧正、誠爲斯書完成上之一大優點、並於書末附問題解答、索引、文法用語發音表等堪稱精賅切用茲擇錄該書凡例於下

◇本書編述共分三編、第一編爲總說、概述文法之綱要、予學者以一文法上簡略之認識、第二編爲品詞詳說、由解釋各品詞之功用、闡述文章各部連屬之關繫、第三編爲文章詳說、歸納第二編所述品詞各部之組織、完成文法結構之系統、
◇本書對於文法上難解或複雜之組織概用列表法解釋、俾學者易於統系記憶、
◇本書漢字旁註假名無論音讀訓讀概註發音假名如「今日ケフ」「蝶テフ」註「今日キョウ」「蝶チョウ」以適應註音之功用、
◇本書所用之例句或練習題中之用語悉用口語體、不厭入文言、共各句漢解亦譯爲流利之國語、庶使學者兩相對照、一望明瞭、
◇本書研究百餘小時、則口語文法當可貫通也

▲預約須知▼

預約期限　自康德三年九月二十五日至同年十一月二十日止
預約價額　每册國幣八角（定價壹圓六角）
預約定額　限二千册
付書日期　康德三年十一月二十五日
預約手續　預約者將現欵交付預約處、同時給予預約劵、至付書時即可持劵兌書
通函預約　逕可將現欵直接寄至通函預約地址即可、限有十一月二十日以前郵戳
預約地址　各地大同報分社　各地盛京時報分社

▲奉天▼商務印書館、大東書局、胡魁章、章福記書局、震泰報館▲新京▼四寶堂、胡魁章、德和祀書局▲蓋平▼裕成號▲安東▼宏文書局▲洮南▼德慶仁▲延吉▼新文書社▲鳳城▼華文書店、▲新民▼文華書局、成文厚▲錦州▼三元堂書局▲營口▼泰東書局、成文厚▲哈爾濱▼大東書局、大北新報社▲遼陽▼襄平書局▲開原▼瑯環書室▲鐵嶺▼新華書局▲大連▼啓化書局、啓明書莊▲昌圖▼福聚堂▲吉林▼裕興書局、成文厚書局、▲齊齊哈爾▼成文厚文具店▲法庫▼三育書局▲綏中▼啓新書局▲四平街▼德慶餘▲瓦房店▼日新書局▲海城▼新華印書館▲寬甸▼馬記書局▲間島▼博文館▲本溪湖▼祥興書局▲山海關▼德玉書局▲黑山▼玄元書局▲遼中▼博古新▲梨樹▼聚文堂▲遼源▼德慶會▲普蘭店▼啓化書社▲興京▼義順興書局、▲海龍▼增盛興▲東豐▼永興和▲西豐▼德和祥▲西安▼德慶和▲通化▼學界書局▲公主嶺▼東和興▲鳳城▼長發書局▲熊岳▼德和堂

◎注意◎ 凡通函約者逕可按手續寄新京東六馬路大同報社販賣部　盛京時報社出版部謹啓

開店披露大賣出 景品付
期間九月廿五日起十月五日止

迎合顧客　眞正大百貨店出現

敬啓者敝號得有入輪組合之後援、特在中央通開設一大百貨店、貨物完備、物美價廉以供顧客惠顧、茲當新張之際、特備贈品多種、用謝賜顧雅意、務請各界紳商士女枉駕賜光、指導惠顧、是爲至幸、

●營業項目

二樓：東洋服部　婦女兒童服部　毛皮部　洋服部　輪入食堂部

一樓：金銀鐘表部　眼鏡部　洋貨部　玩具部　文具部　煙草部　化粧品雜貨部　鞋靴皮包部　履物部　運動器具部　坐墊棉雜部

樓下：家俱部　茶葉部　菓子部　食品部　精肉部　鮮貨部　野菜部　植物部

注意：贈品抽籤處設在樓下

◇主要贈品
壹等　洋服組一　禮服一　圓衣（帶花）一
二等　坐鐘二　拜客長衣服一　洋服一套一　木柜一　書箱一　毛毯二
三等　木椅二　大米（三斗）三　角形表一　火盆二　萬年筆二
以下至十等、等等不空

輪入百貨店
新京中央通り　電話(3)4116

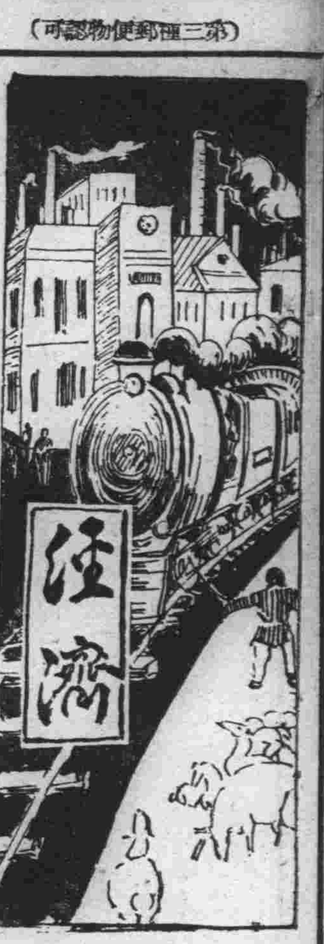

亞麻用途逐年增加 樹立增產計畫
明年以兩萬晌作種植地

北滿栽種亞麻、自元年着手以來、因當局之奬勵、頗順利進展、本年栽種面積約一萬四千垧、栽培成績可與北海道相匹敵、現在已脫去試驗地步、將來確有希望至滿日兩國之亞麻需要、正在逐年增加、每年輸入額數甚巨、實業部當局有鑑於此在此次開發產業五年計畫中同時樹立增產亞麻五年計畫、刻正從事準備、明年乃其第一年度、先將種植地畝、加五千晌、共爲二萬晌、滿日亞麻股分有限公司、將更積極進行、視奬勵金如何、北滿農夫、自必多有出種亞麻者、此在農業政策上、乃極可注視之事云、

日本輸出最盛期 竟有入超奇現象
合計減退千五百餘萬

【東京電】日本本月中旬貿易、乃輸出最盛期、但貿易最終、反見八十四萬圓之入超、此奇現象、以爲輸出必顯著減少、顧一方乃棉花輸入增加之結果、故輸入總額增加、如斯現象、在前六年九月中旬以來之初次、照爾來每年本期、均有一千萬圓左右之出超記錄、可謂逆轉之暗影的先兆、本旬棉花輸入、比從來約增二倍、即四十六萬袋之巨額、擬該業者觀測因值輸入終了期之已西棉入貨陡增、或係一時的現象、然無論如何、在輸出最盛期、乃有入超現象、非可樂觀者、觀重要商品內容比之前旬、輸入合計增加六百廿二萬餘圓、而旺盛的輸出、除小麥粉見增外、殆一律減退、合計減至一千五百十三萬八千圓、徵之事實、非單爲棉花輸入增加的一時的逆調、故前途有不容樂觀之狀態云、

九月中旬日本對外貿易概算如左(單位千圓)

輸出	七〇、九三一
輸入	七一、七七一
合計	一四二、七〇二
入超	八四〇

一月以後累計入超 二四五、七〇二

該旬重要品輸出入額如左

△輸出	
小麥粉	二一四
瓶頭食料品	一、二八八
綿織綫	九〇六
生絲	一〇、四三八
綿織物	一二、八五一
絹織物	二、〇七九
人造絲織物	三、九四〇
衛生衣類品	一、三七七
△輸入	
小麥	一、〇三〇
豆類	四六八
原油及重油	二、六六九
棉花	二六、一九三
羊毛	八二二
鐵	五、四六八
機械類	三、〇二八
木材	一、四六六

三井煤液化事業 行將正式開辦
第一次計畫三萬五千噸

【東京廿二日電】三井之煤炭液化事業計畫、際日本政府樹立燃料國策、不久即可實現矣、前在九州大牟田之三井染料工業所內設立試驗工場、業經研究多日、大體結果甚好、是以現在決定用發植夏法、正式使之企業化、該計畫案以三井礦山爲事業主體、第一次計畫、以年產三萬五千噸爲目標、製品之出售大概在後年秋季云、

北滿九月上旬 新糧上市數量

九月上旬、北滿新糧上市數量爲二千二百六十三廰、各路局發貨到貨數如左、

品目	發地	着地	數量廰
△哈局管內			
小麥	愛河	新京	六六〇
同	双城堡	同	五四〇
同	阿什河	一面坡	一三六
同	同	道裡嗎頭	一三六
同	同	香坊	二二一
同	滿溝	道裏嗎頭	六〇
△齊局管內			
同	泰來	新京	二七〇
同	五廟子	同	三〇
同	克山	同	三〇
同	街基	同	三〇
同	龍泉	同	六〇
大豆	拉哈	大連	三〇
小麥	齊齊哈爾	海拉爾	三〇
同	寧年	齊齊哈爾	三〇
合計			二、二六三

上海麵粉 輸滿踴躍

日本對澳發動通商擁護、滿洲國亦以滿日經濟提攜之見地、實施貿易緊急統制法、取同一步調、然澳洲麵及麥、仍由上海、變像輸向滿洲、是以斯業者對其今後成行、頗重視之、即本年、日本麵之對滿輸出因滿洲小麥增產、上半期中約占去年一半、減三百萬袋、但上海麵、大見增加、去年一年、二十二萬袋、本年上半期、已達二十四萬四千袋、自實施統制法八月十五日以後至現在、一舉即定妥五十萬袋、其原料當然未必完全澳洲麥然澳洲麥在其大半云云、

阜新煤液化 計畫現進行中
水谷滿鐵顧問談

滿鐵顧問水谷光太郎氏、約以一個月時間、於十七日乘扶桑丸東上、出發前談話如下、此次回滿、曾至新京、見石炭之液化、及頁油岩事業之進展、愉快莫名、滿鐵爲更圖石炭液化之發展將來擬將阜新之煤、亦行液化、刻正進行此項計畫中、云云、

高粱桿之纖維化 能成爲一種企業
大阪帝大丸澤博士談

【大阪電】高粱桿、爲次於大豆之滿洲重要產物、此種高粱桿、可成爲纖維化、並可作酒精之資源、已成爲專門家之常識、纖維界權威大阪帝大工學部丸澤常哉博士談此問題如下

高粱之纖維化、余曾研究於三十年之前、在旅順工大充任教授時、得完成相當詳細之調查、此事在工業技術上得充分成立、惟所成爲問題者、高粱並非廢物、乃滿洲土民生活必須品、或用作建築材料、或用作燃料、如用作纖維原料、須與土民以代用品、故結局仍以取諸木材爲合算也、事變前、在大連郊外夏家河子、有日本人曾經營此業、惜未能長久、因高粱作纖維資源尚有缺點在、鐘紡之以蘆作纖維在營口設工場、刻正從事調查、乃有希望之事業云、

日本鐘紡 進出北滿
建設纖維工場

日本鐘紡、進出北滿之計畫、曾經兩次請求哈爾濱市公署土地課、核准買或撥給地皮、即在三棵樹重工業地帶、收買地皮約廿五萬坪、建設製造纖維工場目下已呈請實業部許可、該工場所用原料、乃採松江叢生之纖維草、與其他工場不同、或不難許可、該社進出華北、今又進出北滿、殊値注目云、

日發行三分半利公債 用買收南朝鮮鐵道

【東京電】日本大藏省發表政府爲交付收買南朝鮮鐵道會社所屬鐵道費用決定發行三分半利公債一千百一萬一千六百圓、按左記要綱發行 (甲號)

一、國債名稱 三分利公債

一、發行額面 一一、〇一一、六〇〇圓

一、交付價格 額面百圓者交九十六圓八角五分、

一、償還期限 昭和十五年止、存放五年、自十六年起、在卅年內發還、

一、利率 年三分五厘

一、付利期 六月一日及十二月一日

日本九月中旬 對外貿易概算
大藏省發表

【東京電】日本大藏省發表

許可指令發下
豐田自動車製作所 並日產自動車會社

【東京電】日本商工省、十九日對於豐田自動車組機製作所(愛知縣)並日產自動車會社(神奈川縣)兩處國產汽車公司、已發下正式許可指令、同時對於日本福特會社並日本在乃拉爾汽車會社之事業範圍決定如左、結果日本內地之外國公司汽車生產額、再合右開二社、限制年產二萬一千八百卅輛云、日本福特會社(橫濱市)一年一萬二千三百六十輛以內、日本在乃拉爾汽車會社(大阪市)一年九千四百七十輛以內、

奉天市各銀行
八月 營業成績統計

奉天銀行公會各銀行之八月間金融營業成績、賬尾如左、即金元項下存款三千二百七十五萬三千四百五十三元、比上年同期、約減一百萬元、放款三千九百七十五萬六千五百八十六元、比上年同期增約五百萬元、國幣項下存款二千二百九十一萬五千一百三十一元、比上年同期增約一百萬元、放款三千六十九萬五千九百十一元比上年同期約增四百萬元、國幣項下、存放均較上年同期見增、蓋因此時正値收糧時期、各商大事買賣之故、據此亦可斷定糧穀行市見強亦未可知、

(單位千圓)

	預金	貸出
▲金圓項下		
鮮銀支店	一五、〇八九	三、七九一
正金支店	四、七三三	九、五九六
正隆支店	七、七八一	八、七六七
滿銀支店	四、三一七	七、四五九
香港上海	二〇八	七五
中銀支行	—	—
中國銀行辦事處	二〇二	六六
計	三二、七三三	三九、七五六
上月	三三、四三八	三九、七一七
上年同期	三三、七二〇	三四、七三三
▲國幣項下		
鮮銀支店	六、三三八	七、九七八
正金支店	四、七五三	一、三五四
正隆支店	八三七	八〇三
滿銀支店	九三三	一、〇三四
香港上海	一、一四六	一六四
中銀支行	八、三四一	一八、六九五
中國銀行辦事處	三、〇六一	六九五
計	三三、九一五	三〇、六九五
上月	一九、九六三	二九、九四五
上年同期	一三、八八三	二六、四九七

票據交換額奉天銀行公會銀行票據交換如左(單位千圓)

	借方	貸方
▲金圓項下		
鮮銀支店	二、二五七	一、四五四
正金支店	一、六八六	三一
正隆支店	九、八五二	三三九
滿銀支店	二、五九〇	九六
香港上海	一〇	一〇四
中銀支行	—	八八五
中國銀行辦事處	八八	二一
計	七、四八五	二、八三二
上月	一一、二六八	五、二九四
上年同期	一三、一六四	五、〇七四
▲國幣項下		
鮮銀支店	九、五八五	五七〇
正金支店	一、三四三	一、五九〇
正隆支店	一、四九一	二四四
滿銀支店	八七〇	六八三
香港上海	三一八	五四一
中銀支行	七、〇三四	三、七一五
中國銀行	七、〇三四	三、七一五
中國銀行辦事處	九四二	五二四
計	二一、七五四	七、八六〇
上月	一七、五三三	六、九三一
上年同期	八、四八一	四、四四四

新民戲院 九月二十五日

早場
洗浮山 楊孝崑 孫玉樓 花月樓
二進宮 張小冬 林曼雲 鏞景山
烏龍院 溫若玉 周又宸 張春山
怒斬于吉 張喜芬 林曼雲 孫玉樓 唐韻笙 楊永竹 楊孝崑 花月樓

晚場
賣馬 張小冬
蚆蜡廟 花月樓 孫玉樓 楊孝崑
大登殿 張喜芬 林曼雲
奇双會 張春山 周又宸 溫若玉 李秋波
衛懿公好鶴 張德仲 花月樓 張小冬 楊永笙 唐韻竹 孫玉樓 楊孝崑 鏞景山 李秋波

光明影戲院
今日開演 航空爆擊隊 環球公司無比偉大出品 全部有聲空戰奇觀巨作
飛機滿天飛・大戰鬪! 爆彈遍地爆・大轟炸!
下期換映 海京伯大馬戲 全部有聲全部馬戲 珍奇獸苑洋洋奇觀
按該馬戲班在上海開演座價最低四元且有向隅之嘆現祇化二角就可以飽各界之眼福

協和遊藝茶社 北大街協和商場二樓
一團男女三十餘名 登台表演 電話(二)三八五八番
南北馳名 鼓界泰斗 白鳳鳴 登台曲目
早場 百壽圖
晚場 趙雲截江
葛振清=連珠快書 金艷秋=文明大鼓 苑麗華=奉顏大鼓 高雅玉=清唱皮簧 花艷影=改良大鼓 黃彩蘭=時調大鼓 苑再芳=灤陽大鼓 范立珍=奉調大鼓 白鳳岩=絲弦雅奏 白鳳岐=大平歌詞 董來福=文明[illegible] 王俊川=二[illegible] 吳小蘭=二[illegible] 王效賢=二[illegible] 榮華亭=[illegible] 宋明元=[illegible] 杜元省=文[illegible] 杜寶光=文[illegible] 大鳳=文[illegible] 馮子珍=文[illegible] 二景=[illegible]
早場自午後一點起 晚場自午後七點起

新京電影院
今日放映 上海藝華影片公司出品 神怪變化驚奇愛情佳片
廿三日 廿四日 廿五日 三天 祇演
西方夜談 張雨亭 劉素琴 主演
劇情奇怪 情節緊張
探古井題遭大禍 殺妖怪跳出虎口 謀害人僅逃天網 下毒藥報應臨身
下期換演 ◇◇ 雞鴨夫妻

歌舞劇場的跳舞 雷鳴 新開 虛無僧系圖 結束篇
12•10 4•47 9•25 10•42終
1•50 6•28
3•10 7•48
3•30 8•08
料金八角 二十三日起 二十六日止
[illegible]

益通商業銀行
行址 新京南大街 哈爾濱南頭道街 奉天小西關
業務 存款 放款 貼現 押貨 匯兌

新京愼昌鐘錶眼鏡行
◉地址商埠大馬路 電話二一二一九〇番
代客修理 鐘 錶 唱機
有推陳如新之效能 有整齊殘缺之藝術
首推第一
一、信用可靠、 二、技藝高妙、 三、材料完備、 四、修資公道、 五、較對準確、 六、開票管保、

中學 國文讀本 一冊二百頁 定價三角
◉文教部 阮大臣 題簽
◉文教部 邢編審官 鑑定
◉前奉天女子師範 興安師範教員 李鶴 選註評論

本書八大特色
1、所選各文、具有文學技術、最足以引起學者之興趣、
2、議論記事兩體用途最廣、故取材較多、
3、註釋力求詳明、以免教者學者東翻西閱之勞、
4、每篇劃分段落、取其易明、而段中之節則不重分、以爲學者練習、預留餘地、
5、提示布局、俾明每段之意義、及全篇結構之方法與次序、
6、附列評論、揭出全篇之要義、或指示描寫之技術、
7、選文中如梁卓如『論孔教將來之必昌』林紓『謁孔林記』薛福成『送日本某居士東歸序』鄭孝胥『南岡聽水記』等篇、尤適於吾滿洲國情、
8、中等學校採作補充教材、以補國定教科書之不足、極屬相宜、
發行處 新京 益智書店 商務印書館 奉天 大東書局

大安
今日開演兩大貢獻
威震全球轟動萬國 完全有聲 大戰杜門
▲比『歐洲大戰』還劇烈十分 ▲比『德法交戰』現緊張數倍
票價 樓上一律三角 樓下一律二角 軍警學生半價
中秋節的一個好消息 同時合演 魔宮寶盒 錢似鶯 王引 汪福慶 主演
本院特選 滿江紅 全部有聲歌唱 胡蝶主演

大同報社廣告部 電話二・二〇九六

中原鞋帽店
本號自製男女新秋時季大宗鞋帽化粧用品物美價廉特別賤賣
新京各界買物最歡迎的可屬
◎諸貨大批備齊◎惠顧請蒞試購◎
新京四馬路口電話(二)二八五四番

豐樂劇場 電話 2.1445 2.1585
人生劇場 大久保彥左衛門大會
監督 內田吐夢 主演 小杉勇
主演 山本禮三郎 黑川彌太郎
廿四日起 廿六日止
樓下票價每位五角

君被灼乎

一年當中人們被灼的機會在夏季比在任何時候爲多此時也灶火燭火以及吸煙之洋火固易灼傷身體而此外還加日火日在冬季雖甚可愛但此時如曝晒過久皮膚即有被其灼傷之處假使皮膚被日灼傷治以如意膏其效亦猶其治理他種灼傷之有效也此膏清涼滋潤迅速收功但見暴露之肢體發赤立搽此膏自免皮膚起泡脫落之處矣

如意膏既具舊式盛行藥膏之長復經現代科學之改良增益故爲灼傷湯傷跌損蚊吮蟲螯熱癤濕疹疥癬頭瘡足瘡面疹膿疱等症之外治無上上品各藥房皆有出售或巡向上海江西路四五一號韋廉士醫生藥局函購每盒七角六盒三元五角郵力不取一切信件可由奉天和記洋行轉上海韋廉士醫生藥局

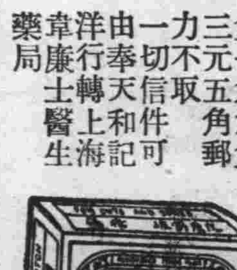

感謝 駐靠山屯騎兵十五團第三連長趙永陞日系軍官細川少尉警察署長惠忠奇之德政

敬啓者鄙人馮振鐸等五名不幸被匪綁票受盡艱辛幸有連長趙永陞細川少尉署長惠忠奇自衛團總高振閣氏聞信立即帶隊前往追擊恰於九月八日下午四點時在姑子菴甲附近高粱地內與匪首登山好双江等幫接伏双方射擊至晚十一點時匪長勢潛逃斯時連長趙永陞細川少尉署長惠忠奇復盡力督備勇猛追擊始將敝票五名擊下敝票等得以生還皆連長趙永陞細川少尉署長惠忠奇上尉排長劉慶餘少尉馬玉崑巡官張立助王文彬自衛團副團總王鎭平以及正團長王守先副團長史純義各士兵之所賜敝人等清夜自思無以爲謝特此登諸報端以誌德政

農安縣靠山屯保姑子菴甲 馮指鐸 馮國慶 李連慶 宋合子 孫老二同啓

電話(二)二三〇二 票價二角
最後一天 自由之花
對白有聲 胡蝶主演 明星全體人材濟濟
明天換演 聯華影業公司超特出品 再會吧上海 本片揭穿老上海無邊大秘密 阮玲玉遺作

光明影戲院 西五馬路 永春路 電話(二)三四七六
下期 二十七日演起 明星攝製 全部有聲 全部馬戲 珍奇獸苑 洋洋大觀 海京伯大馬戲
環球公司獨霸銀壇偉大出品 從空戰到陸戰 從戰鬪到轟炸
大戰爭! 大轟炸!!
爆擊機 戰鬪機 偵察機 驅逐機 把所有種種式式飛機大動員
今日開演 完全有聲空戰偉大作 航空爆擊隊
飛機滿天飛──爆彈遍地爆
在此片中…… 你可以看見空戰的情況 你可以看見空戰的驚險 你可以看見空戰的奇觀 你可以看見空戰的優劣
秋節特選 新華巨作 全部對白 有聲笑片 桃源春夢 劉繼羣 韓蘭根 童月娟 許曼麗 主演

口中殺菌劑

暑氣と悪疫を防ぎ精神を爽快にする！

(預防暑氣及惡疫能使精神爽快)

カオール

口味兒

[illegible]口中[illegible]

(因得全滿有力藥店之協力、並贈送口味兒五分包一個及「衛生家必携保健要訣」壹部、故)

全滿有力藥店の御協力を得まして

カオール五錢包一個と『衛生家必携 保健要訣』壹部 進呈の

夏季衛生保健運動

(俄然呈大沸騰之盛況)

俄然。人氣大沸騰の盛況を呈して居ります

カオールの配劑と其効用

關於口味兒之配劑與其効驗

醫學博士 製劑顧問　松尾道述

一、本劑含有口中殺菌劑

因此空氣或飲食物等、凡由口中侵入之諸種病原菌、均於口內完全殺滅、故能豫防各種傳染病。

二、本劑配有健胃整腸劑

因此使胃健全、且强化其消化力、增進食慾對於痢疾腸加答兒等症、以本劑含有之整腸劑與殺菌劑、互相協力、治療此種症病

三、本劑配有興奮劑及强壯劑

因此身心疲勞、精神衰弱時、用此藥劑、即能興奮身體機能、精神百增、與健胃劑相輔而使肉體强壯

四、本劑含有淸涼劑以及美音劑

故此依本劑獨有之芳香、[illegible]去口內之惡臭、及口熱、且爲祛痰劑、除去咽喉之乾燥、而使聲音明朗、於是精神爽快、

定價與量數

紙包	(一角)	一百粒
紙包	(二角)	二百五十粒
附有美術藥盒	(三角)	三百粒
附蛾眉月式藥盒	(五角)	五百粒
附有皮包藥盒	(五角)	五百粒
附有美術藥盒	(五角)	五百粒
附有保健藥盒	(五角)	五百粒
瓶裝	(五角)	八百粒
瓶裝	(壹圓)	二千二百粒

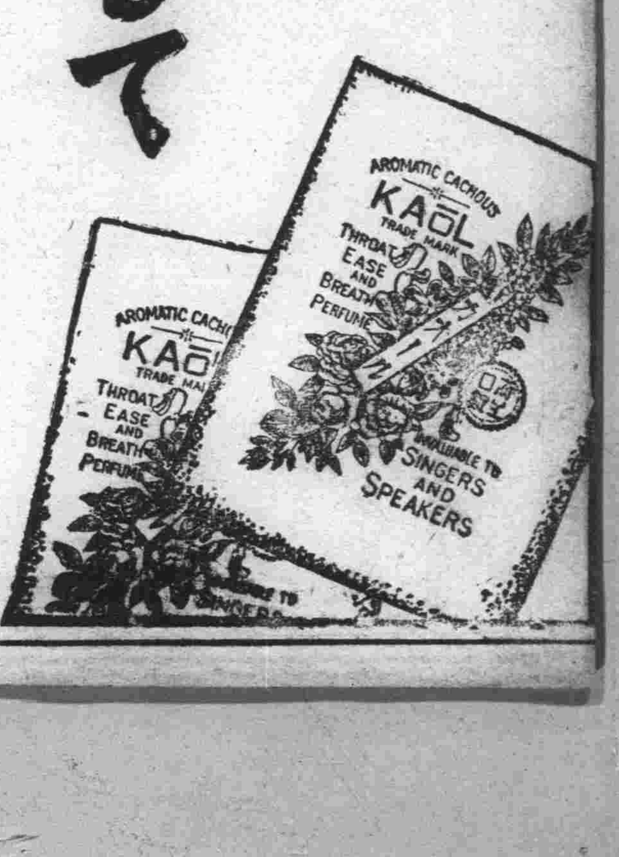

本舖　東京市日本橋區水天宮前　株式會社 安藤井筒堂藥品部

全滿鐵道一元化 路局職制改革 新組織要綱決定

此次全滿鐵道職制改革後、滿鐵新會社及鐵道總局組織要綱決定如次、

一、滿鐵本社
甲、總裁室 庶務、文書、人事、福祉、監理弘報、東亞各課、監查員、秘書
乙、經理部 庶務、主計、會計
丙、用度部 庶務、計畫、購買、倉庫
丁、產業部 庶務、商工、農林、鑛業、交通各課、資料室、調查員
戊、地方部 庶務、地方、學務、衛生、工事
築港
辛、鐵道警務局
壬、外局 輸送委員會、鐵道研究所
一、撫順煤礦
一、中央試驗場
一、新京事務局
一、東京支社
一、天津事務所
一、上海事務所
一、經濟調查會

一、鐵道總局
甲、總局長直屬機關 顧問、參贊、監察、庶務、文書、人事、福祉、產業資料
乙、經理局 第一經理、第二經理、會計、調度、
丙、營業局 旅客、旅館、貨物、水運、自動車、混保檢查所
丁、載送局 配車、運轉、車輛、
戊、工作局 工作、工場、機械、直轄工場
己、工務局 保線、改良、電氣、水道、建築
庚、建設局 計畫、工事

鐵道總局 調動人員發表 滿鐵方面亦已決定

根據全滿鐵道一元化之鐵道總局人員、定於十月一日下令、今於廿四日正式發表矣、
任爲參贊者兩員、
鐵路總局附（前哈鐵副局長） 崔 春 煦
鐵路總局監察 平田驥一郎
任爲監察者四員、
鐵路總局經理處長 鶴岡 精二
鐵路總局監察 大里甚三郎
鐵路總局監察 芳賀千代太
鐵道部工作課長 木村 知彥
此外任命本社經理部長、市川健吉、爲經理局長
任命鐵路總局附（前哈鐵局長）佐原憲次、爲營業局長
任命鐵道部第一輸送課長猪子一到爲輸送局長
任命鐵路總局附（前吉鐵副局長）西川總一爲工務局長
任命鐵路總局附（前齊鐵副局長）野中秀次爲工作局長
任命鐵道建設局次長田邊利男、爲鐵道建設局長
任命鐵路總局警務處長三浦惠一爲鐵道總局警務局長
任命鐵路總局次長杉廣三郎、爲輸送委員會委員
任命鐵道工場長渡邊猪之助、爲鐵路研究所長
任命北鮮鐵道管理局長小澤宣義、爲鐵道事務所長、
【大連廿四日電】滿鐵之職制改革案、廿四日上峯認可因之人事更動、亦經總裁決裁、分別發予內命如左、
△總裁室
庶務課長 林 顯藏
文書課長 佐藤 晴雄
人事課長 石原 重高
福祉課長（新設） 上村 哲彌
弘報課長（新設） 谷川善次郎
管理課長 松本 豐造
東亞課長 內海 治一
紐約事務所 長倉 親義
巴黎事務所 坂本 直道
監查員、秘書、照舊不動

貿易品陳列館 滿鐵決將建築

依滿日貿易量之激增、爲更圖交易簡易化而設立之貨樣陳列會館、其具體案、目下已提出於滿鐵本社、最近爲依重要會議之結果預定以資本金七十萬於奉天建築、收買現在之日滿貿易會館、着手增築、該貨樣陳列會館、爲輸入會社之直營機關、各府縣貿易及駐在員、全部駐於該館、故對滿日間直接交易上、頗多供獻云、

來月日商工會議 提出議案決定 滿商允宜注意

第廿九次日方商工會議所聯合會、定於十月十五六兩日在大連大和旅館舉行、豫定於第一日之午前午後舉行正式會議、第二日午後舉行委員會、午後舉行正式會議、該會議提出之議案如左
一、關於吉林官吏消費組合之件、及全滿消費組合之件（吉林提出）
一、滿洲商工會議所法制定實施方促進之件、
一、滿洲國關稅改正方要望之件、
一、拔荷被害防止之件、
一、社線並國鐵慰安列車之實品販路擬請予制限之件
一、消費組合法制定實施之體（以上齊齊哈爾）
一、請整備中小商工業金融機關之件（大連提出）
一、因滿洲國治外法權之撤廢行政警察共他各機關移讓之際擬請加以充分之豫備以期進行圓滑之件
一、請在開港地設置保稅倉庫之件（以上安東提出）
一、呈請疏浚滿洲國主要河川之件（鐵嶺提出）
一、請促進全滿中小商工業者救濟事業之件（圖們提出）
一、請在滿洲國內設置農產工業研究所之件（哈爾濱提出）
一、關於治安維持普及徹底之件（以上奉天提出）
一、促進都市計畫實現之件
一、關於振興滿洲特產物對華輸出擬請實現港灣不凍化之件（營口提出）
一、請在滿洲國內整備金融之件（哈爾濱提出）

日產社長 來滿視察抵京

爲行產業視察而來滿之日本產業會社社長鮎川義介氏偕同八木秘書等搭廿三日午後五時三十分到着之亞細亞來京、新京實業界有力者多數、均行出迎、該氏即赴大和飯店休息、聞該氏於廿五日離京前、歷訪滿日各機關、及各會社訴寒暄之辭、廿六日開始赴公主嶺、吉林、及國鐵沿線各地視察云【左圖即鮎川社長抵京時攝於車站】

遼源農校開學 徵展覽品

新京市公署、近據鄭家屯奉天省之遼源農業學校函稱敝校於十月上旬、舉行開學祝賀氏、并開催日滿教育成績品展覽會、以資紀念、故向各方、徵求學生作品資料市公署已於管下各校、選示習字八八頁、圖畫七六幅、工作四〇件、並其他教育資料若干、一併函送該校、以備屆時展覽云、

第五屆全國體育大會 優勝成績 男排哈勝男籃吉勝 其他新京悉占冠軍 【下】

廿三日爲我國全國體育大會之第二日、是日天氣晴朗球類比賽、環境良好、加之國人對於運動、熱度漸高、故觀衆十分擁擠、比賽結果男子排球哈爾濱、女子排球新京勝、男子籃球吉林勝、女子籃球新京勝、其餘軟硬式網球之優勝棒亦均爲新京所得、午后六時由省川委員長分別發給優勝杯、至於足球乃係於二十四日舉行者、各種比賽成績茲誌如左、

△男子籃球成績
第一回戰
錦州 33 14 19 6 5 11 龍江
新京 34 16 18 17 8 25 濱江
準決勝戰
奉天 16 10 9 10 4 14 錦州
吉林 45 23 22 14 7 21 新京
優勝戰
吉林 36 20 16 10 5 15 奉天
△女子籃球
第一回戰
新京 20 11 9 8 10 18 安東
奉天 29 17 12 5 10 15 吉林
優勝戰
新京 16 9 7 8 4 12 奉天
△男子排球
第一次比賽爲新京對錦州新京勝、第二次新京對哈爾濱、哈爾濱勝、第三次吉林對龍江、吉林勝、第四次哈爾濱對吉林、又爲哈爾濱勝、故男子排球優勝遂歸哈爾濱矣、其成績如左、
△第一次 新京 二一 一〇 錦州
△第二次 哈爾濱 27 21 25 16 新京
△第三次 吉林 22 21 20 13 龍江
△第四次 哈爾濱 21 21 17 15 吉林
△女子排球
第一次新京對奉天新京勝、第二次爲奉天對吉林、奉天勝、第三次新京對吉林、新京又勝、結果新京二戰二勝獲優勝
△軟硬式網球結果如左
△軟式之部
一、吉林 3 0 哈爾濱
荒木 渡邊 4 2 玉懸 矢野
梶原 岡田 4 2 田中 早川
植月 田中 4 2 竹山 宮崎
二、新京 2 1 哈爾濱
日高 谷岡 3 4 早川 田中
岸川 林 4 2 玉懸 矢野
長興 山田 4 1 竹山 宮崎
三、新京 2 1 吉林勝
岸川 林 4 3 荒木 渡邊
日高 谷岡 4 2 梶尾 岡田
長興 山田 3 4 植月 田中
新京以二戰二勝獲優勝
△硬式之部
雙打
新京 3 6 安東
吳 馬場 6 3 小濱 庄野
則生 福眞 646 461 精藤 松村
單打
照井 662 416 庄野
馬場 86 62 精村
新京以一對一及一對二獲

秋季施種牛痘 下月開始實行

新京特別市當局、以時値秋初、氣候不調、乃時疫流行之期、稍一失愼、即爲疫疾所侵、輕則有損身體健康、重則喪生傾命、且傳染蔓延爲害更烈、今爲保護市民健康、防患於未然計、規定實行種痘、該署爲期種痘之徹底普遍、故由該署派員、自十月一日始、假各警署管內各警察派出所、爲市民行免費種痘、茲將其種痘日期地址及時間、誌之於次、
十月一日午前九點至十二點長通路警察署、興運路派出所、
十月一日午後一點至四點七馬路派出所、東安屯派出所、
十月二日午前九點至十二點四馬路派出所、東三馬路派出所、
十月二日午後一點至四點平康里派出所、東四道街派出所、
十月三日午前九點至十二點東大橋派出所、東新京派出所、大經路警察署、
十月三日午後一點至四點新立街派出所、
十月五日午前九點至十二點新市場派出所、自强街派出所、
十月五日午後一點至四點西三馬路派出所、豐樂路派出所、
十月六日午前九點至十二點城後路派出所、北大街派出所、
十月六日午後一點至四點四道街警察署、東三道街派出所、
十月七日午前九點至十二點東二道街派出所、大新開路派出所、
十月七日午後一點至四點西三道街派出所、西北門派出所、
十月八日午前九點至十二點九聖祠派出所、南關警署、
十月八日午後一點至四點洪泰橋派出所、臨河街派出所、
十月九日午前九點至十二點和順公園派出所、嶺東路派出所、
十月九日午後一點至四點南嶺派出所、寬城子警察署
十月十日午前九點至十二點孟家橋派出所、軍用路派出所、
十月十日午後一點至四點散步關派出所、
又新京於領事管下之秋季臨時種痘、以左記日程、施行之（括弧內施行地點）
△九月廿八日‖十月五日、義和路、通化路管界（惠民路大德公司）
△九月廿九日‖十月六日、新發屯、南新京、菊水町派出所管內（新發屯派出所）
△九月卅日‖十月七日、北門外派出所管內（領事館講堂）
△十月一日‖十月八日、寬城子（寬城子派出所）
△十月一日‖十月八日、南嶺（南嶺派出所）

文部重修 義縣奉國寺

文教部宗教科、爲保存滿洲國內著名之古蹟起見、近鑒於義縣城內之奉國寺、俗稱大佛寺、及該縣之萬佛寺已年久失修、建築物已多傾圮、如不急於設法修葺、該處古蹟、將有湮滅之虞、未免可惜故由部撥款五千九百元、以爲修葺之費、查該縣之奉國寺、爲遼時所建築者工程浩大、寺內塑雕、亦極細緻、頗有藝術價値、距今約有九百餘年之歷史、且距城廿餘里之萬佛堂、有魏碑二萬、該碑乃係魏時鐫製、至今約一千四百餘年、現由部決定、修葺奉國寺、大雄寶殿費五千元、修補萬佛寺費、八百七拾九元、並拓碑費廿一元云、

第二次接力競走大會

逕啓者、本社主辦之第二次新國都一週接力比賽大會、以後援者陸上競技協會之故、其日期不得已而行如左之變更、特此急告、尙乞諒情
左記
一、日期 十月十日午後一時起
一、主將會議 十月五日午後四時半於紀念公會堂

近當碧雲漫天、黃花匝地、秋高氣爽之運動好時節、本社主辦之第二次新國都一週接力競走大會、報名截止日期、愈形迫切、我有志健兒曷興乎來、
一、日時 十月三日午後一時起
一、會場 大同公園
一、跑道 巡廻新國都一週
一、參加團體 滿洲國各機關接力競走 甲、滿人對抗接力競走 乙、二日人對抗接力競走
◎男女中學校接力競走
◎一般市民團體接力競走
一、獎品 各大臣循還杯及循還旗
主辦 大同報社
後援 滿洲陸上競技協會

滿鐵新京事務局 十月一日設立 初任局長已定山口氏

滿鐵新京事務局、已訂由十月一日開設、設事務局、置庶務、業務、鐵道、地方四課、局長一席因鑑及其重要性、決定起用山口鐵道部次長二十四日發內命如次、鐵道部次長山口十助任新京事務局長、經濟調查會新京在勤參事高田精作、任庶務課長、奉天鐵道事務所營業課長濱田有一、任鐵道課長、地方部田中弘元任地方課長、

覆面怪盜 無言行搶

財政部服務林泉清、住日之出町八之四、廿三日午後七時許、有覆面盜入宅、以手鎗迫奪夫人之戒指、始終無言、巡視室中約五分時而去、新京警署、據報查因覆面不知相貌、未言不明聲音難知國際、故尙無線索云、

家畜市場 八月成交數達四千

市立家畜交易場、八月中之入場頭數爲四千六百十一頭、交易數爲三千九百三十二頭、約占入場頭數八成五分、較前月入場頭數增加八百十七頭、交易頭增九百、十一頭、惟牛之交易頭數、較入場頭數爲多者、概以前月入場者未行列入故也、

	入場數	交易數
馬	八〇二	三九二
騾	一七二	四八
驢	五三	三七
牛	六三三	六三五
緬羊	五六三	五三二
山羊	三三	三一
猪	二、三五五	二、二五七

奉天地方事務所 將遷入鐵總舊址

此次隨鐵路總局新廳舍之移轉、奉天地方事務所決定於下月九日、移轉於大廣場舊鐵路總局遺址、聞該地方事務所遺跡以之充鐵道事務關係事務所云、

天象
九月廿四日 溫度 最高 二〇度〇分 最低 八度五分
九月廿五日 西風 晴一時陰

永春路小賣市場 營業情況良好

市立永春路簡易小賣市場開設以來、尙未滿兩月、然頗得需要者及供給者之好評、觀八月中之交易總額、爲三萬二千二百九十七圓二角、其中買入額爲一萬四千八百三十七元三角一分、賣出額爲一萬七千四百五十九元八角九分、平均每日買入爲四百九十四元五角七、每日賣出爲五百八十一元九角九分、可得八十七元四角二分之利益、再交易最多者爲野菜、鮮魚等類、至於乾菜米穀等類、意外減少云、

小型汽車 一角起碼每四百米加收五分 年杪即行開業

新京市大和通滿正洋行高木正次氏以新京汽車運價之高、爲一般市民所苦、故以擇定城內永春路一號開設小型汽車公司一所以便市民乘坐、營業執照於本月十八日已由日領館發給、該公司擬購小型汽車五十輛、定於十二月開始營業、現正準備中、據云運價定四百米以內收一角、四百米以外、則每四百米加收五分、候客時間定爲五分收一角、例如由車站經中央通、大同大街、至大同廣場南端、現在大型汽車須一元餘者、該汽車公司祇收四角即可矣、故該汽車實現後新京汽車營業組合方面將大受打擊、茲正籌對策中、或將廢止現行制度而改爲計里制亦未可知云、

新京競馬 秋季第三次 競馬 開場 午前十時 九月 廿三日（祭） 廿五日（金） 廿六日（土） 廿七日（日） 廿九日（火） 三十日（水） 社團法人新京競馬俱樂部 電（3）五五〇六 （2）一五〇七

都門瑣聞

汽車撞汽車

廿三日午後、於六馬路上、有岡組載重汽車黑色白字五一八三號、由西而東行、駛至市場胡同口時意欲北折入口、是時有藍牌白字三一六五乘客汽車一輛於載重車後方、亦向東駛來、一時兩車閃躲不及、前行之載重車後部將後行之乘客汽車前輪拐住、所幸速率頗緩、兩車皆未損害各皆徒受虛驚一場云

男倒屍一具

頭道溝日本橋大馬路、美芳照像館北小巷內、於二十三日午時、發現倒臥男屍一具、死屍頭北脚南年約四十歲左右、衣服襤褸、狀似嗎啡志士、因癮發作、而致亡身者云、

馬驚毀車轅

有營業馬車四〇〇九三號者、於廿三日午後二時許、行抵市內四馬路口時轅馬忽然驚馳、所幸車夫手急眼快、當將轅馬揪住未得驚馳、但該馬車已將車轅踢折云、

衛生夫不遜

二十三日午後一時半許頭道溝日本橋通、福合順面粉舖門前、有馬車一輛因應主顧之呼招、趕向乘客面前時、一時失神、將路傍停放之滿鐵衛生隊土車碰歪、未受損傷、但該滿鐵衛生夫等、野蠻異常當有一掃街衛生夫年約二十歲許、其黑砍肩上有二八號之白字者手持掃帚即向該馬車夫惡恨恨連打數下、一時路人、咸皆不平云

佛會講佛法

本市西三道街、京師佛教會講演所、爲弘揚淨土念佛法門、現於每日午后六時至七時半、請景印涵大居士講演佛法、藉以普及廣被羣機、其講題則爲『佛說阿彌陀經要解』云、

長春中學 開第二次運動會

新京西三道街、雙橋子外吉林省立長春兩級中學校、茲定於本月二十七日、自上午九時起、即在該本校操場開第二次運動大會、共運動項目、則爲田徑賽、及遊戲運動、共計三十項、茲錄之於次、
1建國體操、2百米預賽、3二百米預賽、4跳高決賽、5跳遠決賽、6二人三脚、7障碍物競走、8百米第二預賽、9八百米決賽、10變化接力賽、11騎馬戰、12武者修業、13盲啞競走、14百米決賽、15高帽競走、16四百米決賽、17日月競走、18奪棒、19八百米接力賽、20人之一生、21騎肩競走、22海中探寶、23他校百米決賽、24他校二百米決賽、25他校四百米接力賽、26股下送球、27一德一心、28饗宴、29小心小心、30拔河、

MTCY 今日廣播

上六、〇〇 建國體操
上七、〇〇 初等日本語講座
下〇、四〇 建國體操
下一、〇〇 報告新聞
下一、〇〇 滑唱五花洞
下六、二五 政府公報
下八、四五 報告新聞經濟市況天象明日廣播節目
下九、〇〇 舊劇宇宙鋒

各地商況 九月二十四日

金銀
中銀收買價格（每公分）三圓五角
產金 上海標金 上海關金單位 新京足金每兩 新京紋銀每兩 [illegible]

匯兌
滿洲中央銀行總行行市
金票（每百元） 鈔票上海（每百元） 滙天津 同 上海日滙 大連滙上海 大連滙煙臺 [illegible]

錢鈔
▲大連▼ 金票對鈔票 本日午前 開行 大價 小價 下市 妥數；本日午後 開行 大價 小價 下市 妥數 [illegible]

特產
▲新京▼ 大豆 現貨每石鈔票價 定期混合品 開行 九月 十月 十一月卯 [illegible]
高粱（同上） 現行 九月 十月 十一月卯 [illegible]
特產現貨 大豆 高粱 包米 [illegible]
城內米糧現行 紅糧 秫米 小米 粳米 吉豆 小豆 稻米 元豆 [illegible]
▲大連▼ 大豆（百斤鈔票價） 帶皮 九月卯 十月卯 十一月卯 十二月卯 一月卯 現貨妥 [illegible]
豆餅（一塊鈔票價） 四車 期貨妥 一五〇車 [illegible]
豆油（一箱鈔票價） 期貨妥 [illegible]
高粱（百斤鈔票價） 現貨妥 期貨妥 [illegible]
▲哈爾濱▼ 大豆（六十公斤國幣價） [illegible]
小麥（同上） [illegible]

各地股票市況
東京股票（短期） 東新 鐘新 滿鐵 日產 大新 開盤 大引 高價 低價 [illegible]
大阪股票（短期） 大新 鐘新 [illegible]
大阪股票（長期） 東新 日產 日魯 [illegible]
大連股票（長期） 株 新紡 新鐘 大新 大鐘 [illegible]
大連股票（短期） 品 限新 鈔新 先豆 錢五 [illegible]
奉天股票（短期） 品新 鈔新 鐵新 產新 新滿 二日 鐘 [illegible]
取新 新產 品日 產新 魯豆 新五 郵新 新鐘 毛滿 先新 鐵優 新滿 二電 甲同 乙滿 化東 拓東 木土 興滿 [illegible]

日用品零賣物價
豆油 麵粉 香油 黃瓜 冬瓜 黃花魚 鯉魚 猪肉 牛肉 羊肉 豆角 白菜 茄子 蘿蔔 桃子 洋梨 李子 葦果 [illegible]

股票公債 吉興株式店 新京永樂町一丁目八番地

大連分此 家具 新京支店
西五馬路口大經路
鴻興永家具支店
遷移紀念一律大賤賣
電話二二五五一番

大阪商船行輪

●開往門司神戸大阪 開上午十時
熱河丸 九月廿七日
他克馬丸 九月廿八日
烏拉爾丸 九月廿五日
哈爾濱丸 九月廿六日
熱河丸 九月廿七日
●開往三角鹿兒島沖繩 開上午
貴州丸 十月三日
●開往天津
大華丸 九月廿六日
船票發售 滿鐵國鐵主要各站各埠日本國際觀光局
▲車船連絡往復票火車減二成輪船減一成通用日期限兩個月▲在大連購買神戸門司間往復票時回路運費減二成通用期間參個月
專屬貨物代辦處 各地國際運輸會社
大阪商船株式會社
大連支店（電話二一二五二）
新京事務所（電話三一三二六）
奉天事務所（電話四〇八九）
哈爾濱事務所（電話七〇一）

日本郵船行輪

●開往橫濱 勝浦丸 九月 日
●開往李浦 豐岡丸 十一月七日
●開往滲堡 水戸丸 十一月八日

近海郵船行輪

●開往營口 天山丸 九月 日
●開往天津 勝浦丸 九月廿六日
●開往長崎鹿兒島 千歲丸 九月三十日
●開往基隆高雄 岐阜丸 九月廿五日

朝鮮郵船行輪

●開往仁川 會寧丸 十月一日
●開往仁川長崎鹿兒島三角 櫻島丸 九月廿六日
前記輪船出口時日因天候關係或有更變
朝鮮鐵路各站以及本行輪船經過各口可裝與滿鐵連絡之貨物有上記△記號者純係貨船不售客票並可發行前年連絡提單代賣海圖及航海路誌
近海郵船株式會社大連代理店
朝鮮郵船株式會社大連代理店
大連市山縣通一八一
日本郵船會社大連出張所
電話2・三五九2・六六六
專屬貨物代辦處船票代賣處
各地之日本國際觀光局
丸二商會 電話2・六〇三

阿波共同行輪

●開往芝罘威海衛仁川 下午 卅六共同丸 九月 日
●開往芝罘 十八共同丸 九月廿六日
●開往天津 長山丸 九月 日
本會社代辦山東鐵路及朝日路辦理各種運輸一切事務
大連市山縣通
阿波共同汽船會社 電話2・五〇〇一

大連汽船行輪

●開往青島上海 上午十一時
大連丸 九月廿五日
青島丸 九月 日
●開往龍口
龍平丸 九月 日
●開往天津（塘沽止）
濟通丸 九月 日
長平丸 九月 日
●開往基隆高雄（載客）
山東丸 九月廿九日
●開往敦賀新潟伏木（載客）
河北丸 九月廿九日
大連市山縣通
大連汽船株式會社 電話2・七一三一
日本國際觀光局中國旅行社

最高級日本酒 釀造量第一位

富士 滿洲 **千福 千福**

本店 廣島縣吳市
滿洲工場 奉天若松町
分店 新京朝日通

新京支店 **家具** 大連分此

路經大口路馬五西

鴻興永家具支店

賣賤大一律紀念移遷

電話二二五五一番

新京慎昌鐘錶眼鏡行

◉地址商埠大馬路 電話二一一九〇番

有推陳如新之效能 有整齊殘缺之藝術

理修客代 鐘 錶 唱機

首推第一

一、信用可靠、
二、技藝高妙、
三、材料完備、
四、修資公道、
五、較對準確、
六、開票管保、

新到各種高級皮件

樓二行本列陳

用女婦士紳

奇新樣式良優質品式西

全均成現與製定飾服他其及西服

內國洲滿

最大最古之百貨店

秋林洋行

新京日本橋通……電話三・五三〇二番

本報啟事

富錦分社陳金鑑因事辭職特委賀忠寬爲富錦分社長當地訂閱本報及登載廣告者請與賀忠寬接洽可也

大同報社

代理 商標商業登記 發明公司登記 意匠

事務所 新京東五條通三番地（取引所南對門）
電話 三一五七七二
前實業部商標局囑託 勳六位 景雲章 辨理士 **中根齋**
奉天代辦處 商埠地四經路二五・實隆洋行 小西關大十字街北・三益洋行 電話 城內二一九八八 中央二七三七

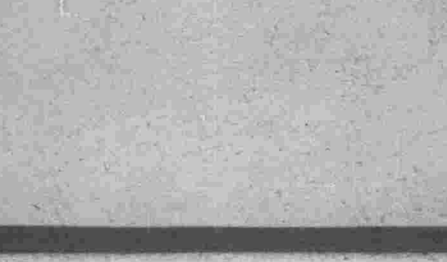

古 今

註冊商標

主治 去頭火上昇通大小便 瀉梅毒癩病各種毒症

神效並暢銷

七ふくひえぐすり

（七福牌 清瀉百毒丸）

藥價 半禮拜服金廿五錢 一禮拜服金五十錢 三禮拜服金一圓卅錢 五禮拜服金二圓

寄費 金四十二錢

大阪高津表門筋

祖傳七福牌正舖 伊藤長兵衛

振替阪九七七三・電南七二九

尋人啟事

敝十七號學徒陳國祺乳名吉祥年十七歲原籍山東招遠縣城西馬埠陳家突於客夏六月三日晨失蹤迄今卒未覓得此後有知其下落與敝號來信因而覓獲者酬國幣三十元將人送到者酬國幣五十元川資如數照償以決不食言乞各界人士幸留意焉

橫道河子學堂街 錦豐昌啟

孔氏醫院

能機能治多年宿疾、是平民化的醫院

本院南崗山街警察廳對過分診所道外景陽街路東、聘有德俄等國醫學博士分科專門治療、院內設備完全住院等費低廉、備有大號愛克斯光線能攝病影、電療萬能 患者無論何界人士都有來治

優待週間 每星期一三五早八時至九時凡來院診病者免費施診

院長美國醫學博士 孔憲武

電話 六九七二 九・二三五三

金銀寫眞扁額製造批發
油畫繪畫掛額短册等類 一概俱全
各官衙學校會社定購

新京中央通二十一番地郵局前
合資會社 **額一號**
電話（三）四五三九番

ENARMON

青年男尿中之男性內分泌物

英男兒萌

青年 遺精
初老 衰弱
高年 頹唐

英男兒萌是由青年男尿提鍊而得之男性內分泌物、嚴定有効力價、在動物及臨症實驗上、認其確能改良血色、增加體重、增進精力、促進食慾及新陳代謝、祛除疲勞倦怠等々、而顯有「返老爲幼轉弱爲強」之現象、用於青年遺精・滑精、壯年陽萎及性交不全、初老及高年期之頭痛腰痛・倦怠・疲乏・耳鳴・心悸・失眠・記憶薄弱等々老衰症狀、功効卓著

齋藤前首相與高橋老藏相（八十三歲）自常用英男兒萌以來、居然老而益壯、於是日本國內之高貴・政客・富豪・學者亦相率爭購斯劑、是以斯劑普及之速、實爲歷來諸劑所不及。又英男兒萌因是取材於青年男尿、故亦吾東亞古來靈用童便之一實物証明也。

內服片劑 二〇片 五〇片 一〇〇片
注射劑 五管 一〇管 三〇管

總發行 日本・大阪 武田長兵衛商店 股份有限公司

總行 日本大阪市東區道修町
出張所 奉天松島町二〇番地

詳細仿單函索即寄

sd—120(O)

鴉片・嗎啡・海洛因等癮

MORDYNE

迅速戒除斷癮新藥

嗎類斷癮

（嗎魯達因）

品質最精良、奏效最神妙、價錢最廉賤

「嗎類斷癮」者乃係集合中西種々藥物之精華、以精微奧妙獨特之化學方法、配合創製而成之名品。既有卓著優越的治咳、止痛、鎮靜之作用。復俱迅速完全戒除鴉片嗎啡類癮之神功、性質和平、効驗卓越、毫未用嗎啡、海洛因等類之毒質、故絕少中毒成癮之虞。且無一切副作用之流弊。故鴉片、嗎啡、海洛因等癮者、若使用此「嗎類斷癮」能使癮者不受絲毫之痛苦、於不知不覺間漸次消除癮毒於無形。且於使用期間、照常工作、百病不犯、絕無倦怠、煩惱、痛苦之感、發癮難受之弊、心神日漸舒適、睡覺亦能安然熟眠。飲食倍增、恢復健康、以使一般癮者之多年宿癮、一旦的霍然頓除、始終神清氣爽、精神至極愉快、洵乃空前未有戒除鴉片、嗎啡、海洛因等斷癮特効的治咳、止痛、鎮靜之神品。世間一般癮者望眼欲穿之救星也

注意 本藥非痲藥、故在法律上、不在禁制之列

（用法及用量） 一回在皮下注射一筒依癮之輕重一日注射數筒亦無任何毒害（藥片）一回服用三—五錠一日服用三回

（包裝） 注射液、一、一c.c裝一〇筒、一、一c.c裝五〇筒、二〇c.c裝一瓶、五〇c.c裝一瓶、一〇〇c.c裝一瓶、二〇〇c.c裝一瓶、藥片、三〇片、五〇片、一〇〇片 二〇〇片

（全國各地大藥房均代售）

製造元 京城 植村製藥廠
總代理店 株式會社 藤澤友吉商店
大連市山縣通七番地
奉天加茂町十五番地